

목 차

분기 보고서	1
【대표이사 등의 확인】	2
I. 회사의 개요	3
1. 회사의 개요	3
2. 회사의 연혁	3
3. 자본금 변동사항	3
4. 주식의 총수 등	3
5. 정관에 관한 사항	3
II. 사업의 내용	4
1. 사업의 개요	4
2. 주요 제품 및 서비스	4
3. 원재료 및 생산설비	5
4. 매출 및 수주상황	7
5. 위험관리 및 파생거래	9
6. 주요계약 및 연구개발활동	14
7. 기타 참고사항	16
III. 재무에 관한 사항	23
1. 요약재무정보	23
2. 연결재무제표	25
3. 연결재무제표 주식	30
4. 재무제표	79
5. 재무제표 주식	84
6. 배당에 관한 사항	129
7. 증권의 발행을 통한 자금조달에 관한 사항	130
7-1. 증권의 발행을 통한 자금조달 실적	130
7-2. 증권의 발행을 통해 조달된 자금의 사용실적	136
8. 기타 재무에 관한 사항	136
IV. 이사의 경영진단 및 분석의견	143
V. 회계감사인의 감사의견 등	144
1. 외부감사에 관한 사항	144
2. 내부통제에 관한 사항	148
VI. 이사회 등 회사의 기관에 관한 사항	149
1. 이사회에 관한 사항	149
2. 감사제도에 관한 사항	149
3. 주주총회 등에 관한 사항	149
VII. 주주에 관한 사항	150
VIII. 임원 및 직원 등에 관한 사항	155
1. 임원 및 직원 등의 현황	155
2. 임원의 보수 등	160
IX. 계열회사 등에 관한 사항	161
X. 대주주 등과의 거래내용	163
XI. 그 밖에 투자자 보호를 위하여 필요한 사항	165
1. 공시내용 진행 및 변경사항	165
2. 우발부채 등에 관한 사항	165
3. 제재 등과 관련된 사항	167

4. 작성기준일 이후 발생한 주요사항 등 기타사항	167
XII. 상세표	168
1. 연결대상 종속회사 현황(상세).....	168
2. 계열회사 현황(상세).....	168
3. 타법인출자 현황(상세)	178
【 전문가의 확인 】	180
1. 전문가의 확인	180
2. 전문가와의 이해관계	180

분기보고서

(제 39 기)

사업연도 2023년 01월 01일 부터
2023년 03월 31일 까지

금융위원회

한국거래소 귀중

2023년 5월 15일

제출대상법인 유형 :

주권상장법인

면제사유발생 :

해당사항 없음

회 사 명 :

엘지디스플레이 주식회사

대 표 이 사 :

정호영

본 점 소 재 지 :

서울특별시 영등포구 여의대로 128 LG트윈타워

(전 화) 02-3777-1010

(홈페이지) <http://www.lgdisplay.com>

작 성 책 임 자 :

(직 책) 회계담당 (성 명) 경은국

(전 화) 02-3777-1010

【 대표이사 등의 확인 】

대표이사 등의 확인·서명

확 인 서

우리는 당사의 대표이사 및 신고업무담당이사로서 이 공시서류의 기재내용에 대해 상당한 주의를 다하여 직접 확인·검토한 결과, 중요한 기재사항의 기재 또는 표시의 누락이나 허위의 기재 또는 표시가 없고, 이 공시서류에 표시된 기재 또는 표시사항을 이용하는 자의 중대한 오해를 유발하는 내용이 기재 또는 표시되지 아니하였음을 확인합니다.

또한 당사는 「주식회사등의외부감사에관한법률」 제8조의 규정에 따라 내부회계관리제도를 마련하여 운영하고 있음을 확인합니다. (「주식회사등의외부감사에관한법률」 제4조에 의한 외감대상법인에 한함)

2023. 05. 15

엘지디스플레이㈜

대표이사 정 호 열  (서명)

신고업무담당이사 김 성 현  (서명)

I. 회사의 개요

1. 회사의 개요

당사는 기업공시서식 작성기준에 따라 분기보고서의 본항목을 기재하지 않으며, 반기 및 사업보고서에 기재할 예정입니다.

2. 회사의 연혁

당사는 기업공시서식 작성기준에 따라 분기보고서의 본항목을 기재하지 않으며, 반기 및 사업보고서에 기재할 예정입니다.

3. 자본금 변동사항

당사는 기업공시서식 작성기준에 따라 분기보고서의 본항목을 기재하지 않으며, 반기 및 사업보고서에 기재할 예정입니다.

4. 주식의 총수 등

당사는 기업공시서식 작성기준에 따라 분기보고서의 본항목을 기재하지 않으며, 반기 및 사업보고서에 기재할 예정입니다.

5. 정관에 관한 사항

당사는 기업공시서식 작성기준에 따라 분기보고서의 본항목을 기재하지 않으며, 반기 및 사업보고서에 기재할 예정입니다.

II. 사업의 내용

1. 사업의 개요

당사는 OLED 및 TFT-LCD 등 디스플레이 기술을 활용한 관련 제품의 연구, 개발, 제조, 판매를 하고 있습니다. '23년 1분기 기준 자사 주요 판매 제품군 별 매출 비중은 TV 19%, IT 38%, Mobile 및 기타 부분이 43% 입니다. Global Set Maker가 주된 고객으로, 상위 10개 고객사향 매출이 전체 매출의 약 88%를 차지하고 있습니다. 당사는 수출을 주력으로 하는 기업으로 '23년 1분기 해외 매출 비중은 약 97% 입니다. 미국, 독일, 일본, 대만, 중국 및 싱가포르 등의 지역에 판매 법인을 두고 고객 밀착 지원을 하고 있습니다.

국내 및 중국, 베트남에 생산 법인을 갖고 있으며, 생산 능력은 '23년 1분기 8세대 글라스 (2200x2500mm) 기준으로 연간 약 1.1백만장 수준입니다. OLED 등 차별화되고 경쟁력 있는 제품의 생산 능력 확대를 위해 현금 지출 기준으로 '22년 연간 약 5.2조원 규모의 설비 투자를 집행했으며, '23년도에는 재무 안정성 확보를 위해 전년 대비 축소하여 3조원 대로 집행할 계획 입니다.

Display 패널 생산을 위한 주요 원재료는 Glass, 반도체류, 편광판, 유기물, Back light, PCB 등이며, 원재료의 가격은 시장 수급 상황, 당사의 구매 물량 변화에 따라 변동될 수 있습니다.

당사가 속한 디스플레이 산업은 대규모 투자를 통한 생산 능력 확보시까지 장기간이 소요됨에 따라 생산 능력 확대와 수요의 성장간 불균형이 발생하면서 패널 가격의 등락이 나타날 수 있습니다. 업체별로 영업 실적은 생산 능력 뿐만 아니라 기술, 제품 개발 역량, 생산 효율, 품질 관리, 고객 관계 구축 등에서의 경쟁력 차이와 이를 활용한 판매 가격의 차별화에 따라 다르게 나타나고 있습니다. 또한, 당사는 해외 판매 비중이 높아 매출은 주로 미 달러화, 원재료 구매는 미 달러화, 엔화 및 위안화로 이루어지고 있어 환율 변동에 따라 영업 실적이 변동될 수 있습니다. 외화 표시 자산, 부채 및 영업 현금 흐름에 대해서는 환율 변동에 따른 리스크가 최소화 될 수 있도록 관리하고 있습니다.

당사의 매출액 대비 연구개발비 비중은 약 13%대로 신제품/신기술에 대한 체계적인 연구개발활동을 통해 고객 가치를 지속적으로 창출하고 있습니다. 연구개발활동의 경쟁력을 바탕으로 OLED 및 TFT-LCD를 적용한 TV, IT, Mobile 및 자동차용, 산업용 등 다양한 제품 영역에서 차별화된 가치를 제공하면서 디스플레이 산업을 선도하고 있습니다.

2. 주요 제품 및 서비스

가. 주요 제품 등의 현황

당사는 TFT-LCD, OLED 등 Display 패널을 생산하고 있으며, 대부분의 제품을 해외로 판매하고 있습니다.

(단위 : 백만원)

사업부문	매출유형	품 목 (제품별)	구체적용도	주요상표등	2023년 1분기	
					매출액	비율
Display	상품/ 제품/	TV	TV용 패널	LG Display	825,117	18.7%

용역/ 기타매출	IT	모니터,노트북,Tablet용 패널	LG Display	1,694,890	38.4%
	Mobile 등	Smart Phone용 패널 등	LG Display	1,891,049	42.9%
소 계				4,411,056	100.0%

주1) 매출 세부내역은 「Ⅱ.사업의 내용, 4.매출 및 수주상황」 및 「Ⅲ.재무에 관한 사항, 3.연결재무제표 주석 의 18. 지역별 및 제품별 정보」을 참조하시기 바랍니다.

나. 주요 제품 등의 가격변동추이

개별 판가는 시장상황 및 제품군별 수요에 따라 변동됩니다. 2023년 1분기 면적당 판가는 LCD TV 제품군의 비중 감소로 전분기 대비 20% 상승하였습니다. 면적당 판가는 향후 시황에 따라 지속적으로 변동될 수 있습니다.

공시대상기간 중 분기별 판가현황은 아래와 같습니다.

(단위 : USD)

품 목		제39기 1분기			
Display 패널		850			
품 목	제38기 4분기	제38기 3분기	제38기 2분기	제38기 1분기	
Display 패널	708	675	566	660	
품 목	제37기 4분기	제37기 3분기	제37기 2분기	제37기 1분기	
Display 패널	806	750	703	736	

주) 해당기간 중 출하된 순면적(m²) 기준 판매가격, Cell 상태의 반제품 매출 제외

3. 원재료 및 생산설비

가. 주요 원재료에 관한 사항

주요 원재료의 가격은 시장 수급 현황, 제품 대형화로 인한 원재료 Size 및 물량 변화에 따라 변동될 수 있습니다.

(단위 : 억원)

사업부문	매입유형	품 목	구체적용도	매입액	비 율	비고(주요 매입처)
Display	원재료	PCB	Display 패널용	3,831	17.3%	영풍전자 등
		편광판		3,351	15.1%	LG화학 등
		Back-Light		2,566	11.6%	희성전자 등
		Glass		920	4.1%	파주전기초자 등
		Drive IC		3,199	14.4%	LX세미콘 등
		기타		8,325	37.5%	-
합 계				22,192	100.0%	

주1) 기간 : 2023.01.01 ~ 2023.03.31

주2) 원재료 총매입액(제조, 개발 등)을 기준으로 작성하였습니다.

주3) 주요 매입처 중 파주전기초자는 관계기업, LG화학은 LG계열회사, LX세미콘은 LX홀딩스의 계열회사입니다.

- 주요 원재료 가격변동추이

디스플레이 패널의 주요 원재료인 편광판의 2023년 1분기 가격은 전년 동기 대비 약13% 하락하였고, Drive-IC 가격은 전년 동기 대비 약 17% 하락하였습니다.

OLED TV 패널의 주요 원재료인 Glass 가격은 전년 동기 대비 유사한 수준이었으나, 노트북, 모니터 패널의 주요 원재료인 PCB 가격은 전년 동기 대비 15% 하락하였고 Back-Light 가격은 전년 동기 대비 3% 하락하였습니다.

나. 생산능력 및 생산실적

1) 생산능력

(단위 : Glass 천장)

사업부문	품 목	사업소	제39기 1분기	제38기 연간	제37기 연간
Display	Display 패널 등	구미, 파주, 광저우	1,063	8,794	9,230

주) 생산능력 산출근거

당사의 생산능력은 생산에 투입된 Glass 수량으로 측정하고 있으며, 해당 사업연도 중 공장별 월 최대 Input 면적 × 해당기간의 방법으로 산출하고 산출면적을 8세대 라인의 Glass로 환산하고 있으며, 가동을 조정된 공장은 해당 기간 중 최대 Input 면적을 기준으로 산출하였습니다.

2) 생산실적

(단위 : Glass 천장)

사업부문	품 목	사업소	제39기 1분기	제38기 연간	제37기 연간
Display	Display 패널 등	구미, 파주, 광저우	891	6,390	8,124

주) 각 공장별 생산실적(투입기준)을 8세대 라인의 Glass로 환산하였습니다.

- 당해 사업연도의 가동가능시간 및 실체가동시간

(단위 : 시간)

사업소(사업부문)	가동가능시간	실체가동시간	평균가동률
구미	2,160 (24시간 × 90일)	2,048 (24시간 × 85일)	94.8%
파주	2,160 (24시간 × 90일)	1,728 (24시간 × 72일)	80.0%
광저우	2,160 (24시간 × 90일)	2,040 (24시간 × 85일)	94.4%

주1) 각 공장별 가동일수 기준으로 단순평균하여 작성하였습니다.

다. 주요 사업장 및 생산설비의 현황 등

1) 주요 국내사업장 현황

사업장	주소
트윈타워(본점)	서울특별시 영등포구 여의대로 128
파주	경기도 파주시 월롱면 엘지로 245
구미	경상북도 구미시 3공단 2로 174 외
마곡	서울특별시 강서구 마곡중앙10로 30

2) 주요 해외생산법인 현황

지역	주소
중국	난징(LGDNJ), 광저우(LGDCA, LGDGZ, LGDCO), 연태(LGDYT), 푸칭(L&T FJ), 쑤저우(Lehui)
기타	베트남 하이퐁(LGDVH)

3) 생산설비의 현황 등

(단위 : 백만원)

구분	기초장부가액	당기증감		상각	기말장부가액	비고
		증가	감소			
토지	476,045	0	0	0	476,045	-
건물 및 구축물	3,903,946	124,834	0	89,439	3,939,340	-
기계장치	6,184,199	510,704	385,060	664,913	5,644,930	-
비품	169,218	15,633	6	18,475	166,369	-
건설중인자산	9,789,710	700,839	0	0	10,490,548	-
사용권자산	112,658	42,742	0	19,092	136,308	-
기타	311,157	76,887	12,383	55,388	320,274	-
합 계	20,946,933	1,471,638	397,450	847,307	21,173,814	-

주1) 상기 생산설비의 현황에서 유형자산간 계정대체(재분류)에 대하여 각각 증가, 감소로 표시하였습니다.

주2) 국고보조금은 당기 증가에 차감 반영하였습니다.

주3) 당기 증가 및 감소에는 해외법인의 환율변동에 의한 금액이 포함되어 있습니다.

주4) 주요 유형자산에 대한 객관적인 시가 판단이 어려워 시가 기재를 생략하였습니다.

주5) 유형자산의 담보제공 내역은 「III. 재무에 관한 사항, 3. 연결재무제표 주석, 15. 우발채무와 약정사항」을 참조 바랍니다.

라. 설비의 신설·매입 계획 등

당사는 현금기준으로 2022년 연간 약 5.2조원 규모의 설비 투자를 집행하였습니다. 2023년에는 재무 안정성 확보를 위해 전년 대비 축소하여 3조원 대로 집행할 계획입니다.

4. 매출 및 수주상황

가. 매출실적

(단위 : 억원)

사업부문	매출유형	품 목	제39기 1분기	제38기 연간	제37기 연간	
Display	제품 매출	Display 패널	해 외	42,687	256,507	292,042
			국 내	1,296	6,679	6,207
			합 계	43,983	263,186	298,249
	로열티 수익	LCD, OLED 기술 특허	해 외	50	124	140
			국 내	0	0	0
			합 계	50	124	140
	기타 매출	원재료, 부품 등	해 외	50	234	273
			국 내	28	103	119
			합 계	78	337	392
소 계			해 외	42,787	256,865	292,455
			국 내	1,324	6,782	6,325
			합 계	44,111	263,647	298,780

주1) 매출액의 해외/국내 구분은 도착지(Ship to) 기준입니다.

주2) 제38기는 예상수출거래의 현금흐름위험회피와 관련하여 매출액으로 재분류조정 된 통화선물 파생상품 위험회피손실 2,130억원을 제외한 매출액입니다.

주3) 매출 세부내역은 「Ⅱ.사업의 내용, 4.매출 및 수주상황」 및 「Ⅲ.재무에 관한 사항, 3.연결재무제표 주석의 18. 지역별 및 제품별 정보」을 참조하시기 바랍니다.

나. 판매조직 및 판매경로

- 당사는 당분기말 현재 기준 TV, IT, Mobile 관련 각각의 영업 및 고객 지원조직이 있습니다.

- 해외 판매망은 미국, 독일, 일본, 대만, 중국 및 싱가포르 판매법인 등이 설립되어 있으며 당 법인들은 판매 및 현지 기술서비스를 제공하고 있습니다.

- 판매경로는 아래의 두가지 방식으로 운영하고 있습니다.

- ① 엘지디스플레이 본사 및 해외 생산법인 → 해외 판매법인 등(미국/독일/일본/대만/중국/싱가포르) → 시스템 조립업체, 브랜드 업체 → 최종 User 판매
- ② 엘지디스플레이 본사 및 해외 생산법인 → 시스템 조립업체, 브랜드 업체 → 최종 User 판매

- 판매경로별 매출비중

구분	판매경로	비중
해외매출	해외법인 경유 판매	94.9%
	본사 직접 판매	5.1%
해외매출 비중(해외매출÷전체매출)		97.0%
국내매출	해외법인 경유 판매	5.0%
	본사 직접 판매	95.0%

주1) 판매경로 별 비중은 Display 사업부문 내 매출 기준입니다.

다. 판매 방법 및 조건

- 판매 경로에서 기재된 바와 같이 해외법인 등을 통한 판매 및 Direct 판매 방식을 운영하고 있으며 판매 조건은 수요와 공급의 균형, 불균형에 따라서 변동할 수 있습니다.

라. 판매전략

- TV제품은 OLED TV로 프리미엄 시장을 확장하고, 게이밍/ 투명 등 신규 사업 추진을 통해 고객 가치 실현 및 사업 Portfolio를 강화해 나가고 있으며, LCD는 커머셜 차별화 제품과 글로벌 고객 중심으로 사업 안정성을 확보해 나가고 있습니다.

- IT 제품은 세계 주요 PC 메이커 및 가전 메이커를 주고객으로 하여 안정적인 판매물량을 확보하고 있으며, 고해상도, IPS, Narrow 베젤 등 High-End 제품의 판매를 지속 강화해 나가고 있습니다.

- Smart Phone, Wearable, Commercial (전자칠판, 비디오월 등), Industrial(항공, 의료 등), 자동차용 디스플레이 등 다양한 제품군에 걸쳐 Plastic OLED, Tandem, IPS, in-TOUCH, Super Narrow 베젤, 고해상도, 고신뢰성 등 차별화 기술 및 제품 중심으로 Global 고객 Business 확대를 통해 전체적인 사업 Portfolio를 지속 강화해 나가고 있습니다.

마. 주요 매출처

당분기와 전분기 매출액의 10% 이상을 차지하는 고객은 "가"사(社)와 "나"사(社)이며, 매출액 기준 상위 10개 회사로의 매출은 전체 매출의 88%(전기 1분기 85%)를 구성합니다.

바. 수주상황

당사는 일부 제품군에서 완성차 업체의 생산 계획에 따라 납품하고 있으나, 공급물량 등이 고객의 실제 주문 및 향후 시장 상황에 따라 유동적이며 대내외적 경제환경 변화와 그에 따른 수요 변화를 정확히 예측할 수 없습니다. 또한, 당사는 작성기준일 현재 원가기준 투입법을 적용하여 진행기준수익을 인식하는 수주계약이 존재하지 않습니다.

5. 위험관리 및 파생거래

가. 위험관리

당사는 신용위험, 유동성위험과 시장위험에 노출되어 있습니다. 당사는 이러한 위험을 식별 및 분석하고, 적절한 위험의 통제를 구축하여 위험이 한계치를 넘지 않도록 모니터링하고 대응하는 위험관리 시스템을 운영하고 있습니다.

1) 주요 시장위험 내용

시장위험이란 환율, 이자율, 지분증권의 가격 등의 시장가격의 변동으로 인하여 당사가 보유하고 있는 금융상품으로부터의 수익이나 금융상품의 공정가치가 변동할 위험을 의미합니다. 당사의 시장위험 관리의 목적은 수익은 최적화하면서도 수용 가능한 범위 안에서 시장위험에의 노출을 관리 및 통제하는 것입니다.

① 환율변동위험

당사는 지배기업의 기능통화인 원화 외의 통화로 표시되는 판매, 구매 및 차입에 대해 환위험

에 노출되어 있습니다. 이러한 거래들이 표시되는 주된 통화는 USD, CNY 및 JPY 등입니다.

차입금에 대한 이자는 원본 차입금의 표시통화로 발생합니다. 일반적으로 차입금의 표시통화는 당사의 영업환경에서 발생하는 현금흐름의 통화와 일치하며 이는 주로 원화, USD 및 CNY에 해당합니다.

- 환위험에 대한 노출
당분기말 현재 당사의 환위험에 대한 노출정도는 다음과 같습니다.

(외화단위 : 백만)

구분	자산	부채	순노출
USD	3,092	4,318	-1,226
JPY	2,378	23,662	-21,284
CNY	11,173	26,503	-15,330
TWD	62	5	57
EUR	195	5	190
PLN	1	0	1
VND	139,990	2,173,245	-2,033,255

전기말 현재 당사의 환위험에 대한 노출정도는 다음과 같습니다.

(외화단위 : 백만)

구분	자산	부채	순노출
USD	2,890	4,805	-1,915
JPY	636	24,071	-23,435
CNY	11,910	23,586	-11,676
TWD	42	8	34
EUR	22	10	12
PLN	1	0	1
VND	179,065	3,160,434	-2,981,369

- 당분기와 전기에 적용된 환율은 다음과 같습니다.

(단위 : 원)

통화	평균환율		기말환율	
	당기 1분기	전기 1분기	당기 1분기말	전기말
USD	1,274.41	1,204.44	1,303.80	1,267.30
JPY	9.64	10.37	9.81	9.53
CNY	186.03	189.61	189.13	181.44
TWD	41.91	43.09	42.77	41.27

EUR	1,366.90	1,351.45	1,421.53	1,351.20
PLN	289.78	292.66	304.09	288.70
VND	0.0541	0.0529	0.0555	0.0537

- 민감도분석

당분기말과 전기말 현재 당사의 금융자산과 부채를 구성하는 주요 외화 통화에 대한 원화의 환율이 상승하였다면, 당사의 자본과 손익은 증가 또는 감소하였을 것입니다. 아래의 분석은 당사가 보고기간 말에 합리적으로 가능하다고 판단하는 정도의 변동을 가정한 것입니다. 또한, 민감도 분석시에는 이자율 등 다른 변수는 변동하지 않는다고 가정하였습니다. 환율의 변동이 자본 및 당기순손익에 미칠 영향은 다음과 같습니다.

(단위 : 백만원)

구분	당기 1분기말		전기말	
	자본	손익	자본	손익
USD (5% 상승시)	-86,251	21,533	-114,317	-23,215
JPY (5% 상승시)	-8,040	-8,086	-8,614	-8,541
CNY (5% 상승시)	-143,898	-3,629	-105,926	-5
TWD (5% 상승시)	117	12	68	3
EUR (5% 상승시)	10,492	10,155	896	-281
PLN (5% 상승시)	16	16	11	11
VND (5% 상승시)	-4,349	-4,349	-6,161	-6,161

당분기말과 전기말 현재 상기 제시된 통화에 비하여 원화의 환율이 하락하는 경우, 다른 변수가 동일하다면 상기 제시된 것과 반대의 효과가 발생할 것입니다.

② 이자율위험

당사의 이자율 위험은 주로 변동이자부 사채 및 차입금 등의 계약으로부터 발생합니다. 당사는 변동이자부 외화차입금의 이자율변동위험을 회피하기 위하여 액면금액 USD 1,705백만 (원화환산금액: 2,222,979백만원)의 통화이자율스왑 계약과 760,000백만원의 이자율스왑 계약을 체결하고 있습니다.

당분기말 현재 당사가 보유하고 있는 변동이자율 금융상품은 10,390,045백만원(전기말 8,966,045백만원)입니다.

당분기말과 전기말 현재 다른 변수가 변동하지 않는다고 가정하면, 변동이자율 금융상품의 이자율이 1%p 변동하는 경우 향후 1년간 예상되는 자본과 당기순손익의 변동금액은 다음과 같습니다.

(단위 : 백만원)

구분	당기 1분기말				전기말			
	자본		손익		자본		손익	
	1%p 상승	1%p 하락	1%p 상승	1%p 하락	1%p 상승	1%p 하락	1%p 상승	1%p 하락
변동이자율 금융상품(*)	-57,086	57,086	-57,086	57,086	-49,885	49,885	-49,885	49,885

(*) 위험회피수단 미지정 이자율스왑거래 대상인 금융상품은 계산에서 제외하였습니다.

- 이자율지표 개혁 관련 위험

전 세계적으로 이자율지표에 대한 근본적인 전환(이하, '이자율지표 개혁')이 이루어지고 있으며, 이러한 이자율지표 개혁으로 인해 일부 은행간 대출금리(이하, 'IBORs')가 새로운 무위험 금리로 대체되고 있습니다. 특히 LIBOR의 경우 익일물, 1개월물, 3개월물, 6개월물, 12개월물 USD LIBOR를 제외하고는 그 산출이 모두 2021년 12월 31일을 기준으로 중단되었으며, 앞서 언급한 5개월 USD LIBOR도 2023년 6월 30일을 기준으로 산출이 중단될 예정입니다.

당사의 보유 금융상품 중 산출이 중단된 LIBOR 관련 금융상품은 없습니다. 당사는 아직 산출이 중단되지 않은 LIBOR 관련 금융상품에 대해서는 산출이 중단되기 전까지 LIBOR 금리를 대체 지표 이자율인 SOFR(Secured Overnight Financing Rate)로 변경할 계획입니다. 한편 국내 CD금리의 경우 이자율지표 개혁의 일환으로 대체 지표 이자율이 KOFR(Korea Overnight Financing Repo Rate)로 선정되었으나, CD금리는 LIBOR와 달리 산출의 중단이 예정되어 있지 않아 당사는 KOFR로 의 변경을 계획하고 있지 않습니다.

당사는 이자율지표 개혁으로 인해 금융상품의 계약서를 변경해야 하는 법률적 위험에 노출되어 있으며, 그러한 변경을 처리하기 위한 프로세스 및 운영 위험에도 노출되어 있습니다. 또한 당사는 새로운 대체 지표 이자율에 대한 위험관리를 위하여 대체 지표 이자율에 대한 시장의 동향을 살피고, 그에 맞는 위험관리전략을 수립해야하는 위험에도 노출되어 있습니다. 당사는 이자율지표 개혁으로 인한 위험을 관리하기 위해 하나의 계약이 IBOR 현금흐름을 참조하는 정도, 이러한 계약이 이자율지표 개혁의 결과로 수정되어야 하는지 여부, 거래상 대방과 이자율지표 개혁에 대한 소통을 관리하는 방법을 평가함으로써 당사의 대체 지표 이자율 전환을 관리하고 감독하고 있습니다.

당사는 이자율지표 개혁이 아직 완료되지 않은 IBOR에 대하여 대체조항의 삽입을 통해 대체 지표 이자율로의 전환을 관리하고 있습니다. 당사는 대체조항이 삽입되었다 하더라도 그 금융상품의 지표 이자율이 여전히 IBOR라면 전환이 완료되지 않은 금융상품으로 간주하고 있습니다. 당분기말 현재 대체 지표 이자율로의 전환이 완료되지 않은 LIBOR 관련 금융상품 및 대체조항 삽입이 완료된 금융상품은 다음과 같으며, 2023년 6월 30일 이전에 만기가 도래하는 금융상품은 제외되어 있습니다.

(단위: 백만원)		
구분	전환이 완료되지 않은 금융상품	대체조항의 삽입이 완료된 금융상품
비파생금융부채		
차입금	2,304,104	2,027,409
파생금융자산		
통화이자율스왑	193,674	193,674

2) 위험관리방식

시장위험 중 상품가격과 관련하여 업계의 주기적 변동과는 무관하게 TFT-LCD와 OLED 패널의 평균 판매 가격이 지속적으로 하락할 수도 있기 때문에 당사가 통제가능하지 않은 측면

에 대해서는 위험관리가 어렵습니다. 다만, 당사는 그 동안 지속적으로 기술개발을 통해 고부가가치 패널 생산 비중을 늘리는 동시에 원가 절감 활동을 통하여 판매가격 하락의 위험에 대응하고 있습니다.

환 위험 관리와 관련해서는 당사는 기본적으로 외화자금의 유입과 유출에 대해 단기 불균형을 해소할 필요가 있을때 외화를 현재 환율로 매입하거나 매도함으로써 순 노출 위험을 관리 가능한 수준으로 유지하는 정책을 채택하고 있으며, 외화로 표시된 기타의 화폐성 자산 및 부채와 관련하여 외화 포지션 관리 및 환 위험 측정을 지속적으로 수행하고 필요 시 통화선도, 통화스왑 등의 파생상품을 활용하여 환 위험을 관리하고 있습니다. 또한, 이자율 변동으로 인한 불확실성과 금융비용의 최소화를 위한 정책을 수립 및 운영하고 있으며, 주기적인 금리동향 모니터링 및 대응방안 수립을 통해 이자율 위험을 관리하고 있습니다.

3) 위험관리조직

당사는 본사 금융기획팀에서 외화자금흐름과 외화자산 및 부채에 대한 환 Exposure 관리, 외환거래 및 전사 환차손익 관리 등의 업무를 수행하고 있습니다. 또한, 외환거래의 내부 통제 강화를 위해 금융기관과의 계약 및 거래에 대한 확인 업무는 별도의 팀에서 수행 중입니다.

재무위험관리 전반에 대한 세부 내용은 「Ⅲ.재무에 관한 사항, 3.연결재무제표 주석 의 26.재무위험관리」 부분을 참조하시기 바랍니다.

나. 파생상품

1) 환위험

당사는 기능통화인 원화 외의 통화로 표시되는 판매, 구매 및 차입에 대해 환위험에 노출되어 있습니다. 이러한 거래들이 표시되는 주된 통화는 USD, CNY 및 JPY 등 입니다. 차입금에 대한 이자는 원본 차입금의 표시통화로 발생합니다. 일반적으로 차입금의 표시통화는 당사의 영업활동에서 발생하는 현금흐름의 통화와 일치하며 이는 주로 KRW, USD 및 CNY에 해당합니다.

또한 외화차입금 및 외화사채에 대한 금리변동 및 환율변동위험을 회피하기 위하여 당분기 말 현재 스탠다드차타드은행 등과 USD 2,305백만 규모의 통화이자율스왑을 체결하고 있으며, 동 파생상품은 위험회피회계를 적용하지 않고 있습니다. 위험회피회계를 적용하지 않는 파생상품 계약에서 발생한 권리와 의무는 공정가액으로 평가하여 자산과 부채로 계상하며, 동 계약으로부터 발생한 평가손익은 발생시점의 당기손익으로 인식하고 있습니다. 보고기간 동안 상기 체결중인 환위험 파생상품과 관련하여 당사는 61,673백만원의 파생상품평가이익(순액)을 인식하였습니다.

2) 이자율 위험

당사의 이자율 위험은 주로 변동금리부 차입계약으로부터 발생합니다. 당사는 이자율 변동으로 인한 불확실성과 금융비용의 최소화를 위한 정책을 수립 및 운영하고 있으며, 주기적인 금리동향 모니터링 및 대응방안 수립을 통해 이자율 위험을 관리하고 있습니다.

당사는 보고기간말 현재 KB국민은행 등과 760,000백만원 규모의 이자율스왑을 체결하였으며, 동 파생상품은 위험회피회계를 적용하지 않고 있습니다. 보고기간 동안 상기 체결중인 이자율위험 파생상품과 관련하여 당사는 6,775백만원의 파생상품평가손실(순액)을 인식하였습니다.

주) 파생상품 계약현황 (2023년 03월 31일 기준)

구분	계약처	계약금액 (거래통화)	지급이자율 (%)	계약환율 (원)	계약체결일	계약만기일
통화이자율스 왓	변동금리부	하나은행 외 USD 1,705백만 (USD/KRW)	2.37% ~ 7.30%	1,119.9 ~ 1,428.2	2018.09.20 ~ 2022.10.27	2023.04.28 ~ 2026.09.10
	고정금리부	신한은행 외 USD 600백만 (USD/KRW)	2.13%~ 3.77%	1,127.6 ~ 1,311.0	2021.05.25 ~ 2022.08.11	2023.06.28 ~ 2024.05.27
이자율스왓	KB국민은행 외	KRW 760,000 백만	2.42% ~ 5.74%	-	2020.04.02 ~ 2023.03.24	2023.07.17 ~ 2026.08.24

주) 스왓계약의 수취이자율은 차입금의 연이자율과 동일합니다.

6. 주요계약 및 연구개발활동

가. 경영상의 주요계약

당사의 비경상적인 중요계약은 다음과 같습니다.

구분	기술도입명	기술제공자	계약체결시기 및계약기간	주요내용
기술도입 /공급계약	반도체 소자	Hewlett-Packard	2011.01~	특허 실시권 설정 계약
	OLED 관련 기술	Ignis Innovation, Inc.	2016.07~	특허 실시권 설정 계약
	LCD 관련 기술 등	Hannstar Display Corporation	2013.12~	특허 상호실시권 설정 계약
	LCD 관련 기술 등	AU Optonics Corporation	2011.08~	특허 상호실시권 설정 계약
	LCD 관련 기술 등	Innolux Corporation	2012.07~	특허 상호실시권 설정 계약
	OLED 관련 기술 등	Universal Display Corporation	2015.01~2025.12	특허 실시권 설정 계약
	LCD, OLED 관련 기술	Semiconductor Energy Laboratory	2021.01~2030.12	특허 실시권 설정 계약

주) 계약상 기밀에 해당하는 사항은 기재를 생략하였습니다.

나. 연구개발활동

1) 연구개발활동의 개요

당사는 창조적이고 혁신적인 제품, 신기술과 미래기술, 시장에서 선도할 수 있는 차별화된 제품기술의 적기개발을 통해 세계 시장을 선도해 나가고 있으며, 신모델/신기술에 대한 철저한 연구개발활동을 통하여 고객 가치를 창조하고 고수율/고품질/고수익성이 확보된 제품을 개발하고 있습니다.

2) 연구개발 담당조직

① 연구조직

- CTO 산하의 연구소(기반기술연구소, 선행기술연구소) 및 직속 담당 조직이 있으며, CTO 산하 연구 조직은 미래/기초 기술 개발 및 제품 개발을 위한 선행기술 연구를 통해 현 사업의 경쟁력을 강화하고 미래를 준비합니다.

② 개발조직

- TV, IT, Mobile 제품 개발을 위한 그룹 및 담당조직이 있으며, 제품별 회로, 기구/광학, 패 널설계부서가 포함되어 있습니다.

- 각 개발그룹 및 담당조직은 그 특성에 맞도록 파주, 구미 등으로 분리되어 운영하고 있습니다.

3) 연구개발비용

(단위 : 백만원)

과 목		제39기 1분기	제38기	제37기
연구개발비용 계		591,559	2,431,590	2,127,705
(정부보조금)		(61)	(1,008)	(941)
연구개발비용 계 (정부보조금 차감 후)		591,497	2,430,582	2,126,764
회계처리	연구개발비(비용)	472,655	1,927,828	1,813,876
	개발비(무형자산)	118,842	502,754	312,888
연구개발비 / 매출액 비율 [연구개발비용계 ÷ 당기매출액 × 100]		13.4%	9.3%	7.1%

주1) 회계처리 항목의 연구개발비용(비용)은 무형자산(개발비) 상각비 부분을 제외한 금액으로 작성 되었습니다.

주2) 매출액 대비 연구개발비 비율은 정부보조금(국고보조금)을 차감하기 전의 연구개발비용 지출 총액을 기준으로 산정 하였습니다.

4) 연구개발실적

당사의 최근 3년간 주요 연구개발실적은 다음과 같습니다.

연도	연구과제	내용 등 효과
2021	세계 최초 Bendable OLED TV 제품 개발(65" UHD)	- 사용 Scene에 따른 Flat, Bendable TV 구현이 가능하며, 소비자의 다양한 Foam Factor를 제공함
	세계 최초 83" OLED TV 제품 개발	- 83" UHD 신규 인치 개발을 통하여 소비자 선택의 폭을 넓힘
	세계 최초 QHD 240Hz Gaming NBPC 제품 개발(15.6")	- 세계 최초 QHD 해상도 240Hz 초고속 구동 NBPC 제품 개발 (신규 Design 및 공정 최적화를 통한 Panel 특성 확보) - QHD 초고속 구동 Gaming 제품 시장 선도
	세계 최초 고 명암비 2,000:1 MNT 제품 개발(27", 31.5")	- 고 명암비 용 nega-LC 재료 신규 개발을 통해 세계 최초 IPS 명암비 2,000:1 MNT 제품 전개(기존 제품 : posi-LC, 1,000:1) - High-end 화질 제품 시장 선도
	세계 최초 42" OLED TV 제품 개발	- 고 명암비 용 nega-LC 재료 신규 개발을 통해 세계 최초 IPS 명암비 2,000:1 MNT 제품 전개 (기존 제품 : posi-LC, 1,000:1) - High-End 화질 제품 시장 선도
	자사 최초 Auto LCD 극한 곡률 750R Curved 제품 개발 (12.66" FHD)	- LTPS 750R 극한 곡률 Curved 제품 개발을 통한 Design 차별화
2022	세계 최초 16:18 신규화면비 MNT 제품 개발(27.6")	- COVID-19 이후 재택근무 증가에 따른 Multi-Tasking에 최적화된 27.6"(21.5"x21.5" 세로 배치) 신규화면비(16:18, 2560x2880) 제품 개발을 통하여 새로운 시장을 창출함.
	자사 최초 3면 Borderless NBPC 개발(13.4")	- 저소비전력 기술(VRR : Variable Refresh Rate) 기반 신규 Design(3면 Borderless) 적용을 통해 High-end 시장 선도
	세계 최초 OLED TV 97" 제품 개발	- 화질 및 Size 측면에서 경쟁사를 압도하는 시장 선도 제품 개발 - OLED TV 초대형 Line up 확대를 위한 OLED 대체화 및 원천기술 확보

세계 최초 MNT Curved 1,900R IPS BLACK 제품 개발 (34")	- mega-LC 재료 적용을 통해 세계 최초 IPS Black Curved (명암비 2,000:1) 제품 개발 - Curved High-End 제품 시장 선도
자사 최초 VDA 3D 기술 반영 Cluster용 12.3" 제품 개발	- VDA(Viewing Distance Adaption) 기술을 이용하여 운전 중 시정거리를 변화 하면서 무안경 3D 기술이 적용되는 12.3" Cluster 제품 개발
세계 최초 시야각 제어 기술 반영 Cluster용 12.3" 제품 개발	- 시야각 제어기술(DLC:Double LGP Control)을 이용해 동승자 위치에 있는 Display에서 운전자는 보이지 않고 동승자만 시인되는 12.3" Display 제품 개발
세계 최초 META 테크놀로지 적용 제품 개발 (Gaming: 27",45", TV: 4K 77/65/55", 8K 77")	- META OLED 기술 개발을 통한 Gaming Monitor 시장 진입 및 Premium TV 시장 내 Flagship 리더쉽 강화 1) Gaming(27",45"): META 기술 기반 고 PPI MNT 휘도 성능 확보 및 고속 구동 (240Hz)/ 고속 응답(0.03ms)/Curved 기술을 통한 Gaming에 최적화한 Display 제공 2) 대형 TV (4K/8K): META 기술 기반의 세계 최고 화질(휘도/시야각) 성능 제품 개발
세계 최초 MNT IPS Gaming FHD 480Hz 제품 개발 (24.5")	- FHD 480Hz 고속구동 대응 Oxide 신규 소자 BCE4 적용 - 2023 CES Award (Best Innovation / Gaming / Computer Accessory 부문)

7. 기타 참고사항

가. 사업부문별 요약 재무현황

(단위 : 백만원)

Display 사업부문	제39기 1분기(당기)	제38기(전기)	제37기(전전기)
매출액	4,411,056	26,151,781	29,878,043
매출총이익	-383,434	1,124,078	5,305,104
영업이익(손실)	-1,098,358	-2,085,047	2,230,608
자산총계	36,644,238	35,686,019	38,154,515
부채총계	26,115,494	24,366,792	23,392,014

나. 사업 현황

1) 산업의 특성

- Display 산업은 기술 및 자본 집약적인 특성과 규모의 경제를 통한 대량 생산을 필요로 하고 있습니다.
- Display 수요는 글로벌 매크로 상황, 주요 지역별 판매 이벤트 및 계절적 요인에 따라 수요 변동성이 나타나고 있습니다.
- 글로벌 매크로 환경의 불확실성이 지속되고 있어 단기적으로는 Display 관련 소비와 기업 투자 심리 위축 리스크에 직면에 있으나, 중장기적으로는 소비자 라이프 스타일 변화와 세분화된 니즈 충족을 위한 Display 시장 기회가 여전히 존재하고 있습니다.
- 제품군 별 수요는 TV 시장의 경우, OTT 등 시청 콘텐츠 확대, Game 등 TV 활용이 다양화되면서 초대형 TV 시장의 확대가 또 다른 기회가 될 것으로 기대되고 있습니다.
- 노트북과 모니터 등 전통 IT 제품은 라이프 스타일 변화 속 IT 기기 활용한 콘텐츠 생산/소비 수요 지속 확대되어 게이밍, 포터블 등 새로운 제품의 성장 기회가 증대될 것으로 보입니다.

다

- Smartphone은 5G 통신 인프라가 구축되면서 모바일 콘텐츠, 게임 등의 활용이 증가되고 있으며, 디자인 자유도, 저전력, 고해상도 등 성능이 뛰어난 Plastic OLED 기반한 고부가 제품 중심 성장이 지속되고 있습니다.

2) 성장성

Display는 개인의 일상, 산업 현장 모든 곳에서 정보/소통의 핵심 기기로 필수재로서의 역할이 강화되고 있어 지속 성장이 예상되는 산업으로, 당사는 미래의 성장 잠재력이 큰 OLED로의 사업 전환이라는 전략적 기조 하에 고객 가치 중심으로 사업 기반을 강화하고, 새로운 시장을 창출해 나가고 있습니다. 대형 부문에서는 OLED.EX, Cinematic Sound OLED 등 OLED 차별화 제품을 통해 OLED 대세화에 집중하고 있으며, 투명, 게임 등 신규 사업분야로의 확장을 주도해 나가고 있습니다. 소형 부문에서는 6세대 Plastic OLED 기반 스마트폰 디스플레이의 안정적 운영 역량 및 고부가 차별화 기술력 확보와 더불어, 생산 능력을 추가 확대하고 있으며, 자동차용 디스플레이 등에서도 OLED 사업의 확대를 지속적으로 추진하고 있습니다. 또한, 차량용 사운드 솔루션 사업, AR/VR 등 신시장 대응 위한 준비를 진행하고 있습니다. 중형 부문에서는 IPS와 Oxide 기술 기반의 고해상도, 대화면 등 프리미엄 제품을 중심으로 비중을 확대하고 있습니다.

3) 경기변동의 특성

- Display 업계는 경기변동에 민감하게 반응하는 특성을 갖고 있으며, 패널업체들의 설비 투자 확대 및 가동률 조정으로 수요와 공급간 불균형이 반복되고 있습니다.
- 거시경제 요인 등 경기변동에 따른 수요 성장 변동에 따라, 공급이 수요를 초과하는 시기에는 패널 가격이 하락할 수 있으며, 반대로 수요 증가 대비 공급이 부족할 경우에는 가격이 상승할 수 있습니다.

4) 국내외 시장여건

- Display 패널 주요 생산업체는 대부분 아시아 지역에 위치하고 있으며, 그 현황은 아래와 같습니다. 중국 Panel 업체의 Fab 투자로 LCD 부문에서의 경쟁이 심화되고 있습니다. 이에 대응하여 한국 업체들은 OLED 중심의 사업구조 전환과 LCD 부문의 고도화 활동을 통해 시장 선도 및 차별화를 지속해 나가고 있습니다.

- 한국 : 엘지디스플레이, 삼성디스플레이
- 대만 : AU Optronics, Innolux, CPT, Hannstar 등
- 일본 : Japan Display, Sharp 등
- 중국 : BOE, CSOT, HKC 등

- 대형 Display 패널 기준(9"이상) 당사의 세계시장 점유율(매출액 기준)은 아래와 같습니다

구 분	제39기 1분기	제38기	제37기
TV	12.8%	23.6%	21.7%
IT	16.7%	18.8%	19.0%
전체	13.7%	20.2%	19.9%

주1) Large Area Display Market Tracker (OMDIA) 발표자료 기준이며, 2023년 1분기는 실적 기준의 조사 자료가 발표 되지 않아 OMDIA 예측치를 반영하였습니다.

주2) TV용 패널의 시장점유율 자료에는 Public Display에 사용되는 패널이 포함되어 있습니다.

5) 경쟁요소 및 경쟁상의 강점

- 경쟁의 핵심은 기술선도력을 통한 프리미엄 제품 및 신제품 개발, 수익성 Visibility 기반 시의적절한 투자, 시장 상황에 대응하는 제품군 구성과 유연한 Fab Mix 운영, 제품가격, 부품 및 원재료의 가격과 생산성 혁신 등을 통한 원가 경쟁력 확보, 고객과의 관계, 독자 브랜드를 보유한 고객에 대한 제품 마케팅의 성공 여부, 전반적인 산업 및 경제 상황, 환율 변화 등과 같은 내·외적인 요소에 의해 결정됩니다.
- 수요 공급 불일치로 인한 공급과잉기에도 수익성을 확보 할 수 있는 가격/원가 경쟁력, 차별화된 제품 경쟁력 및 안정적인 고객 확보 여부가 중요한 경쟁 요소입니다.
- 매출의 상당부분은 독자 브랜드를 보유한 한정된 수의 고객 및 그들이 지정한 시스템 조립업체를 통하여 이루어지고 있으므로 고객과의 지속적인 관계 구축이 필요합니다.
- 경쟁업체와 차별화될 수 있는 신제품 및 신기술의 개발은 사업 성공에 중대한 사항이며 지적재산권을 국제적으로 보호하기 위하여 적극적인 대응이 필요하며, 경험이 풍부한 핵심 경영관리자들과 숙련된 생산라인 운영자들의 확보가 필요합니다.
- 기술면에서 WOLED/POLED, IPS, Oxide, in-TOUCH 등 다양한 기술 및 제품으로 디스플레이 업계 선도기업으로서 차별화된 가치를 제공하고 있습니다. OLED는 2013년 1월 55인치 OLED TV를 세계 최초로 공급한 이후 지속적인 WOLED의 성능 개선과 더불어, 투명/ Cinematic Sound OLED TV/ Bendable/ Rollable/Gaming 등 대형 OLED만의 다양한 차별화 솔루션을 제공 중이며, 스마트폰/Wearable/자동차/폴더블 노트북 용 등 Plastic OLED 제품을 지속적으로 출시 및 확대하면서 한발 앞선 기술력을 과시하고 있습니다. LCD에서는 IPS, Oxide, LTPS 기술 기반으로 초대형 UHD TV, 고해상도/디자인 차별화/고속 구동 모니터 및 노트북, 자동차용/커머셜/메디컬 특화 모델 등의 경쟁 우위 기술로 시장을 선도하고 있으며, in-TOUCH 기반의 제품을 제공할 수 있는 생산 체계를 구축하고 있습니다.
- 영업면에서도 고객 확보와 기술 개발을 위하여 글로벌 기업들과 장기적인 관점에서 긴밀한 Relationship을 유지/강화해 나가고 있습니다.

다. 신규 사업

당사 및 종속회사는 지속적인 성장을 위해 외부환경 변화에 따른 신규 사업 기회를 적극적으로 탐색/준비하고 있습니다. 이에 따라 현재 디스플레이 분야 및 미래 유망 분야에 대해서 지속적인 검토 및 신사업 기회 발굴을 추진하고 있습니다.

라. 고객 지향적 마케팅 활동

시장, 산업, 기술, 제품 및 최종 소비자에 대한 면밀한 분석과 인사이트를 바탕으로 고객/소비자 친화적인 차별화된 가치를 제공하고 있습니다. 또한, 고객과 소비자에게 보다 의미있는 요소들을 선제적으로 발굴하고 제안하는 활동을 진행하고 있습니다. 당사가 갖고 있는 차별화된 기술을 바탕으로 고객과 최종 소비자에게 보다 차별화 된 가치를 제공하는 제품을 지속 개발해 나가고 있습니다. 동시에 이러한 고객/소비자 지향적 마케팅 활동을 통해 고객의 신뢰를 구축하고 감동을 실현함으로써 지속적으로 새로운 시장을 창출하고 함께 성공할 수 있는 마케팅 활동을 이어가고 있습니다.

마. 지적재산권 보유 현황

당사는 영위하는 사업과 관련하여 2023년 3월 31일 기준으로 국내 26,060건, 해외 33,459건의 누적 등록 특허가 있으며, 2023년 1분기 국내 특허 567건, 해외 특허 455건 등

을 취득하였습니다.

[국내/해외 연도별 특허등록 건수]

(단위 : 건)

구분	2023년	2022년	2021년
국내	567	2,372	1,763
해외	455	2,164	2,379

최근 등록 특허 기준 주요 특허권의 상세내용은 다음을 참고하시기 바랍니다.

종류	취득일	보호받는 내용	근거법령	소요인력 / 취득소요기간	상용화 여부
특허권	2021.06.24	고해상도 구현이 가능한 이형 유기발광다이오드 패널의 화소배열 구조를 제안한 특허로, 2033년 11월 13일 까지 배타적 권리보유	특허법	발명자 2인 / 7년 7개월	상용화
	2021.05.26	대형 유기발광다이오드 제품의 발광 성능 및 수명이 개선에 대한 특허로, 2037년 12월 22일 까지 배타적 권리보유	특허법	발명자 2인 / 1년 8개월	상용화
	2021.05.06	저속 구동이 가능한 TFT를 구비하여 모바일 유기발광다이오드 제품의 소비전력을 저감한 특허로, 2035년 2월 24일 까지 배타적 권리보유	특허법	발명자 4인 / 6년 3개월	상용화
	2020.04.28	대형 액정표시장치의 Narrow bezel 설계 관련 특허로, 2037년 10월 31일 까지 배타적 권리보유	특허법	발명자 4인 / 2년 6개월	상용화
	2019.06.25	IT 액정표시장치 제품 내 Camera Module 삽입 시 패널의 두께 저감을 위한 특허로, 2037년 5월 30일 까지 배타적 권리 보유	특허법	발명자 3인 / 2년 7개월	상용화

당사는 상기의 주요 특허권 외에도 다수의 특허권을 취득하여 보유 중이며, 이들은 대부분 LCD, OLED 등에 관한 특허로 회사의 주력사업 제품에 쓰이거나 향후 핵심 기능으로 활용될 가능성이 높습니다.

당사는 일본의 SEL(Semiconductor Energy Laboratory) 및 대만의 AUO(AU Optronics), Hannstar 등과의 특허 실시권 설정 계약 체결을 통해 LCD, OLED 등의 주력 사업 및 미래 사업 분야에서의 광범위한 특허 보호망을 구축하고 있습니다.

또한, 고유의 디자인 및 상표를 보호하기 위한 다수의 디자인 특허 및 상표권을 취득하여 보유하고 있습니다.

바. 환경관련 규제사항

당사는 사업활동에서 발생하는 환경 영향을 최소화하기 위해 제품과 사업장에 대한 환경 관련 규제에 적극적으로 대응하고 있습니다.

1) 사업장 환경 관리

당사는 제품 생산과정에서 발생하는 환경오염물질의 배출을 최소화하기 위해 여러 형태의 방지시설을 설치하여 운영하고 있으며 대기, 수질 분야의 환경오염물질 배출항목에 대해서 법에서 규정하고 있는 법적 배출허용 기준치의 70%로 사내 기준을 설정하여 관리하고 있습니다. 또한, 자원순환체계 구축을 위해 폐기물의 발생부터 처리까지 실시간 모니터링할 수 있

도록 자체 시스템을 개발 운영하고 있으며, 폐기물 처리 기술을 개발하고 재활용 업체를 발굴하는 등 다양한 활동을 통해 폐기물 발생량은 저감하고 재활용은 극대화 하고 있습니다.

또한, 2015년 온실가스 배출권 거래제 대상기업으로 지정되어 매해 온실가스 배출량을 할당 받아 관리하고 있으며, 온실가스 배출 감축을 지속적으로 추진하기 위해 중장기 목표를 설정하여 이를 달성하고자 지속적인 온실가스 저감설비투자과 배출량에 대한 모니터링 관리를 이행하고 있습니다.

이러한 사업장의 환경 관리는 환경부와 지방 정부의 규제를 받고 있으며, 정기 및 비정기적인 현장조사도 포함되어 있습니다.

국내외 주요한 관련 법률은 다음과 같습니다.

- ① 환경오염물질 배출 규제 : 대기환경보전법, 물환경보전법, 폐기물관리법, 환경영향평가법 등
- ② 온실가스 배출 관리 : 기후위기 대응을 위한 탄소중립·녹색성장 기본법, 온실가스 배출권의 할당 및 거래에 관한 법률 등
- ③ 기타 사업장 환경 관리 : 화학물질관리법, 화학물질의 등록 및 평가 등에 관한 법률, 토양환경보전법 등

당사는 환경 에너지 경영을 통해 비즈니스 전 과정에 있어 환경 영향 최소화 및 에너지 절감 활동을 지속적으로 전개해나가고 있습니다. 이에 국내 및 글로벌 전 생산 사업장을 대상으로 ISO14001(환경경영시스템) 및 국내 생산 사업장 및 해외법인(CA, CO, NJ, YT법인)은 ISO50001(에너지경영시스템)을 취득하여 운영하고 있으며 지속적인 경영시스템 인증 확대를 추진하고 있습니다. 전사 안전보건 에너지 환경 경영 방침 및 매뉴얼을 제정한 이후 글로벌 규격에 맞춰 표준 체계를 주기적으로 정비하고 있으며 매년 사후 심사 및 갱신 심사를 통해 국제 규격에 따른 체계적인 경영 관리를 실시하고 있습니다.

이러한 노력을 통해 2016년에는 한국CDP위원회가 주관하는 탄소정보공개프로젝트(CDP: Carbon Disclosure Project)에서 지속적인 용수 절감 활동(재이용시스템 투자 등)을 인정받아 'CDP Water Korea Best Awards' 에서 물경영 최고 수준인 'Leadership A' 획득 및 최우수상을 수상한 이래 2018~2022년 연속 우수기업을 유지하고 있습니다. 또한 기후변화 부분에서도 지속적인 온실가스 배출저감 활동(공정온실가스 감축, 에너지 절감 등)에 대한 성과를 인정받아 4년 연속 '탄소 경영 아너스 클럽'('17~'20년), 7년 연속 '탄소경영 섹터 아너스'('16~'22년)를 수상하고 있습니다.

이와 더불어 폐기물의 재활용률 향상 및 감량화에 대한 노력을 인정 받아 2020 자원순환 선도기업 및 성과우수 사업장에 선정되어 환경부장관 표창 수상하였으며, 2021년 YT법인에서 '폐기물매립제로화(ZWTL)' Platinum 등급 인증을 획득하였고 2022년 국내 전 생산공장을 대상으로 Gold 등급(재활용률 95% 이상) 및 NJ법인 Platinum 등급 인증을 획득하였습니다. 또한, 정부의 폐기물 정책 기조에 발맞춰 2022년 자사에 순환자원인정제도를 도입하여 폐기되는 Tray 및 비닐 등 8종에 대하여 순환자원인정을 받았습니다. 이처럼 당사는 앞으로도 폐기물의 발생을 최소화하고 재활용율을 극대화하는 활동을 통해 자원순환체계를 확대하기 위한 노력을 지속할 예정입니다.

또한, 글로벌 ESG경영에 발맞춰 2022년 글로벌 조사기관인 EcoVadis의 ESG평가(환경, 사회, 지배구조 활동)에서 상위 5%기업에 해당하는 Gold 등급을 획득하였습니다. 당사의

ESG경영 활동은 '고객을 위한 가치창조'와 '인간존중의 경영'이라는 이념을 근간으로 지속하고 있으며, 향후에도 친환경 인증을 확대하고 이해관계자들에게 친환경 정보를 공개할 예정입니다.

2) 제품 환경 관리

유럽연합의 RoHS의 경우, 2016년 기존 규제물질 6종에 신규 규제물질 4종(Phthalate 4종)이 추가 규제하는 법안이 확정되었고, 실제 2019년 7월 22일부터 공식적으로 발효되었습니다. 당사는 2019년 규제 예정인 Phthalate 4종에 대해 잠재된 위험요소를 사전에 대체하고 보다 안정화된 관리체계를 구축하기 위해 2016년 Phthalate 4종에 대한 선제적 대응 Process 구축하였습니다. 해당 Process 구축을 위해 사외 기관과의 협업을 통해 사전에 규제동향을 파악하여 자사 대응전략을 수립하였으며, 개발/구매/품질부서와의 업무협업을 통해 효과적인 관리방안을 도출/적용 하였습니다.

Beryllium(Be)은 국제적 강제 규제 물질로 지정되지는 않았지만 꾸준히 규제가 논의되고 있으며, 자사 일부 고객은 2016년 부터 금지물질로 지정하고 제품 내 함유를 금지하기 시작하였습니다. 이에 따라 당사는 Beryllium을 금지한 고객사 제품에 대해 부품별 검증을 완료하였습니다. 또한 향후 규제가 예상되는 전 고객사 제품에 대해서도 부품별 검증을 진행하였으며 개발부품에 대한 Beryllim 검증 Process를 구축하였습니다. 이를 통해 요청한 고객 뿐만 아니라 전 고객사 제품까지 확대 전개할 수 있도록 자발적 유해물질 대응 Process를 구축하였습니다.

당사는 지속적으로 강화되고있는 환경규제물질에 대하여 국제표준에서 요구하는 기준에 준하여 자사 입고 부품 내 규제물질에 대한 자체 검증 process를 운영하고 있습니다. 또한, RoHS 국제시험표준인 IEC 62321 개정작업에도 적극 참여하여 자사의 halogen-free 시험방법인 연소IC(C-IC: Combustion Ion Chromatography)법이 IEC 표준으로 채택되어 2013년 6월에 정식 표준(표준명: IEC 62321-3-2)으로 발간되었습니다.

당사는 2017년 Global 검사/검증 시험 및 인증 기관인 SGS와 공동으로 업계 최초 TV용 Display Module의 친환경 인증 프로그램 (Eco Label)을 개발하였고, 2017년 이후 OLED TV 모델에 대해 SGS Eco Label 인증을 지속적으로 획득하고 있습니다.

LCD용 IPS Nano Color의 경우 카드뮴(Cd), 인화인듐(InP) 배제하는 기술을 적용하여 Global 제품시험/검사/인증 기관인 Intertek의 품질, 성능 인증인 QPM(Quality & Performance Mark)을 획득하였습니다.

2018년에는 에너지 사용 저감을 위한 OLED 제품의 광효율 향상 기술로 한국정부(과학기술정보통신부)에서 운영하는 녹색기술인증을 동종 업계 최초로 획득하였습니다.

2021년에는 터치 센싱전극 및 전송선을 내부에 배치한 터치디스플레이 기술(AIT: Advanced Incell Touch)로 녹색기술인증을 획득하였습니다. AIT 기술은 탄소배출량 및 희소금속 사용 저감을 통해 녹색기술로 인정 받았습니다. 또한, TUV SUD 인증기관과 함께 WEEE 규제 만족, 자원 재활용, 특정 유해물질 미사용으로 구성된 자원 순환 우수성 측면의 친환경 인증 프로그램을 개발하였으며, 이를 바탕으로 OLED TV 및 PO Mobile 모델을 대상으로 인증을 획득하였습니다.

2022년에는 업계 최초 차량용 Display(P-OLED: 플라스틱OLED 및 LTFS: 저온폴리실리콘

LCD)의 유기물 소자 발광 효율 개선 및 액정 투과율 개선으로 소비전력(최대 39% 저감) 및 유해물질 저감을 통한 SGS Eco Mark 인증과 IT Display에 항균 Film을 적용하여 SGS Performance 인증(항균력)을 획득하였습니다.

사. 안전규격

자동차 고객사 및 소비자의 안전성에 대한 고객가치 향상을 위해, 당사는 업계 최초로 2016년 6월 정보통신 안전규격 외에 자동차 내장제에 대한 난연규격(ISO 3795 / DIN 75200 / FMVSS 302)을 포함한 「차량용 디스플레이 난연인증 프로그램」을 도입하였고, TUV SUD로부터 국제 인증을 획득하였습니다.

또한, 2021년에는 항공제품의 안전성을 확보하기 위하여, 미국 연방항공규정인 FAR 25.853에서 요구하는 Flammability Test와 민간 항공규격인 RTCA DO-313의 Impact Test를 위한 Infra를 구축하여 TUV SUD 인증기관으로 부터 시험결과에 대한 신뢰성을 인정받았습니다.

III. 재무에 관한 사항

1. 요약재무정보

가. 연결재무제표(K-IFRS)에 관한 사항

1) 요약연결재무(K-IFRS) 정보

(단위 : 백만원, 주당순이익 : 원)

구분	제39기 1분기 (2023년 3월말)	제38기 (2022년 12월말)	제37기 (2021년 12월말)
[유동자산]	9,853,531	9,444,035	13,187,067
· 당좌자산	7,042,945	6,571,117	9,836,692
· 재고자산	2,810,586	2,872,918	3,350,375
[비유동자산]	26,790,707	26,241,984	24,967,448
· 지분법적용투자주식	93,349	109,119	126,719
· 유형자산	21,173,814	20,946,933	20,558,446
· 무형자산	1,731,262	1,752,957	1,644,898
· 기타비유동자산	3,792,282	3,432,975	2,637,385
자산총계	36,644,238	35,686,019	38,154,515
[유동부채]	12,758,129	13,961,520	13,994,817
[비유동부채]	13,357,365	10,405,272	9,397,197
부채총계	26,115,494	24,366,792	23,392,014
[자본금]	1,789,079	1,789,079	1,789,079
[자본잉여금]	2,251,113	2,251,113	2,251,113
[이익잉여금]	4,145,617	5,359,769	8,541,521
[기타자본]	781,522	479,628	537,142
[소수주주지분]	1,561,413	1,439,638	1,643,646
자본총계	10,528,744	11,319,227	14,762,501
	(2023.1.1~2023.03.31)	(2022.1.1~2022.12.31)	(2021.1.1~2021.12.31)
매출액	4,411,056	26,151,781	29,878,043
영업이익(손실)	-1,098,358	-2,085,047	2,230,608
계속사업이익(손실)	-1,153,100	-3,195,585	1,333,544
연결당기순이익(손실)	-1,153,100	-3,195,585	1,333,544
지배회사지분순이익	-1,213,777	-3,071,565	1,186,182
소수주주지분순이익	60,677	-124,020	147,362
기본주당순이익(손실)	-3,392	-8,584	3,315
희석주당순이익(손실)	-3,392	-8,584	3,130
연결에 포함된 회사수	22	22	22

주1) 상기 연결재무제표는 한국채택국제회계기준에 따라 작성하였습니다.

주2) 재무제표 작성기준, 주요 회계정책은 2022년 연결재무제표에 대한 감사보고서주석을

참조하시기 바랍니다.

주3) 연결에 포함된 회사수는 보고기간말 현재의 연결대상 회사(모회사 포함) 기준입니다.

나. 재무제표(K-IFRS)에 관한 사항

1) 요약재무(K-IFRS) 정보

(단위 : 백만원, 주당순이익 : 원)

구분	제39기 1분기 (2023년 3월말)	제38기 (2022년 12월말)	제37기 (2021년 12월말)
[유동자산]	5,098,476	5,627,177	8,566,656
· 당좌자산	3,165,645	3,702,583	6,435,659
· 재고자산	1,932,831	1,924,594	2,130,997
[비유동자산]	23,971,274	23,631,862	20,911,466
· 투자주식	4,939,544	4,837,704	4,942,729
· 유형자산	13,928,863	14,044,844	12,010,858
· 무형자산	1,618,409	1,635,181	1,459,812
· 기타비유동자산	3,484,458	3,114,133	2,498,067
자산총계	29,069,750	29,259,039	29,478,122
[유동부채]	15,396,150	16,043,011	13,148,969
[비유동부채]	7,729,460	5,865,589	5,686,335
부채총계	23,125,610	21,908,600	18,835,304
[자본금]	1,789,079	1,789,079	1,789,079
[자본잉여금]	2,251,113	2,251,113	2,251,113
[이익잉여금]	1,903,948	3,310,247	6,611,853
[기타자본]	0	0	-9,227
자본총계	5,944,140	7,350,439	10,642,818
종속,관계,공동기업 투자주식의 평가방법	원가법	원가법	원가법
	(2023.1.1~2023.03.31)	(2022.1.1~2022.12.31)	(2021.1.1~2021.12.31)
매출액	3,942,097	24,131,172	28,364,914
영업이익(손실)	-1,575,792	-3,201,463	721,931
계속사업이익(손실)	-1,405,754	-3,191,387	552,173
당기순이익(손실)	-1,405,754	-3,191,387	552,173
기본주당순이익(손실)	-3,929	-8,919	1,543
희석주당순이익(손실)	-3,929	-8,919	1,540

주1) 상기 재무제표는 한국채택국제회계기준에 따라 작성하였습니다.

주2) 재무제표 작성기준, 주요 회계정책은 2022년 재무제표에 대한 감사보고서 주석을 참조하시기 바랍니다.

2. 연결재무제표

연결 재무상태표

제 39 기 1분기말 2023.03.31 현재

제 38 기말 2022.12.31 현재

(단위 : 백만원)

	제 39 기 1분기말	제 38 기말
자산		
유동자산	9,853,531	9,444,035
현금및현금성자산	2,212,724	1,824,649
금융기관예치금	1,681,611	1,722,607
매출채권	2,381,906	2,358,914
기타채권	207,158	169,426
기타금융자산	223,912	165,355
재고자산	2,810,586	2,872,918
선급법인세	2,950	5,275
기타유동자산	332,684	324,891
비유동자산	26,790,707	26,241,984
금융기관예치금	11	11
지분법적용 투자주식	93,349	109,119
기타비유동금융자산	254,829	289,098
유형자산	21,173,814	20,946,933
무형자산	1,731,262	1,752,957
투자부동산	27,043	28,269
이연법인세자산	3,049,958	2,645,077
종업원급여자산	426,480	447,521
기타비유동자산	33,961	22,999
자산총계	36,644,238	35,686,019
부채		
유동부채	12,758,129	13,961,520
매입채무	3,935,468	4,061,684
금융부채	5,272,941	5,489,254
미지급금	2,514,885	3,242,929
미지급비용	615,022	729,193
미지급법인세	157,325	112,429
총당부채	155,445	173,322
선수금	31,183	65,069
기타유동부채	75,860	87,640
비유동부채	13,357,365	10,405,272

비유동금융부채	12,026,668	9,622,352
비유동충당부채	76,321	86,157
순확정급여부채	1,744	1,531
장기선수금	560,634	0
이연법인세부채	4,927	4,346
기타비유동부채	687,071	690,886
부채총계	26,115,494	24,366,792
자본		
지배기업의 소유주에게 귀속되는 자본	8,967,331	9,879,589
자본금	1,789,079	1,789,079
자본잉여금	2,251,113	2,251,113
이익잉여금(결손금)	4,145,617	5,359,769
기타자본	781,522	479,628
비지배지분	1,561,413	1,439,638
자본총계	10,528,744	11,319,227
자본과부채총계	36,644,238	35,686,019

연결 포괄손익계산서

제 39 기 1분기 2023.01.01 부터 2023.03.31 까지

제 38 기 1분기 2022.01.01 부터 2022.03.31 까지

(단위 : 백만원)

	제 39 기 1분기		제 38 기 1분기	
	3개월	누적	3개월	누적
매출	4,411,056	4,411,056	6,471,480	6,471,480
매출원가	4,794,490	4,794,490	5,653,669	5,653,669
매출총이익	(383,434)	(383,434)	817,811	817,811
판매비	137,625	137,625	230,889	230,889
관리비	224,394	224,394	225,899	225,899
연구개발비	352,905	352,905	322,677	322,677
영업이익(손실)	(1,098,358)	(1,098,358)	38,346	38,346
금융수익	514,535	514,535	371,978	371,978
금융비용	668,081	668,081	355,318	355,318
기타영업외수익	383,350	383,350	352,966	352,966
기타영업외비용	605,718	605,718	372,589	372,589
지분법이익(손실)	(567)	(567)	2,055	2,055
법인세비용차감전순이익(손실)	(1,474,839)	(1,474,839)	37,438	37,438
법인세비용(수익)	(321,739)	(321,739)	(16,840)	(16,840)
당기순이익(손실)	(1,153,100)	(1,153,100)	54,278	54,278

기타포괄손익	362,617	362,617	173,027	173,027
후속기간에 당기손익으로 재분류되지 않는 항목	(375)	(375)	(3,836)	(3,836)
순확정급여부채의 재측정요소	(545)	(545)	(3,888)	(3,888)
관계기업의 기타포괄손익에 대한 지분	170	170	52	52
후속기간에 당기손익으로 재분류되는 항목	362,992	362,992	176,863	176,863
해외사업환산손익	363,105	363,105	182,938	182,938
파생상품평가손익	0	0	(4,885)	(4,885)
관계기업의 기타포괄손익에 대한 지분	(113)	(113)	(1,190)	(1,190)
총포괄이익(손실)	(790,483)	(790,483)	227,305	227,305
당기순이익(손실)의 귀속				
지배기업 소유주지분	(1,213,777)	(1,213,777)	20,041	20,041
비지배지분	60,677	60,677	34,237	34,237
총 포괄손익의 귀속				
지배기업 소유주지분	(912,258)	(912,258)	160,308	160,308
비지배지분	121,775	121,775	66,997	66,997
주당이익				
기본주당이익(손실) (단위 : 원)	(3,392)	(3,392)	56	56
희석주당이익(손실) (단위 : 원)	(3,392)	(3,392)	(105)	(105)

연결 자본변동표

제 39 기 1분기 2023.01.01 부터 2023.03.31 까지

제 38 기 1분기 2022.01.01 부터 2022.03.31 까지

(단위 : 백만원)

	자본							
	지배기업의 소유주에게 귀속되는 자본					비지배지분	자본 합계	
	자본금	자본잉여금	이익잉여금	기타자본	지배기업의 소유주에게 귀속되는 자본 합계			
2022.01.01 (기초자본)	1,789,079	2,251,113	8,541,521	537,142	13,118,855	1,643,646	14,762,501	
당기순이익(손실)	0	0	20,041	0	20,041	34,237	54,278	
기타포괄손익	순확정급여부채의 재측정요소	0	0	(3,888)	0	(3,888)	0	(3,888)
	해외사업환산손익	0	0	0	150,178	150,178	32,760	182,938
	관계기업의 기타포괄손익에 대한 지분	0	0	52	(1,190)	(1,138)	0	(1,138)
	파생상품평가손익	0	0	0	(4,885)	(4,885)	0	(4,885)
배당	0	0	(232,580)	0	(232,580)	0	(232,580)	
자본 증가(감소) 합계	0	0	(216,375)	144,103	(72,272)	66,997	(5,275)	
2022.03.31 (기말자본)	1,789,079	2,251,113	8,325,146	681,245	13,046,583	1,710,643	14,757,226	
2023.01.01 (기초자본)	1,789,079	2,251,113	5,359,769	479,628	9,879,589	1,439,638	11,319,227	
당기순이익(손실)	0	0	(1,213,777)	0	(1,213,777)	60,677	(1,153,100)	
기타포괄손익	순확정급여부채의 재측정요소	0	0	(545)	0	(545)	0	(545)
	해외사업환산손익	0	0	0	302,007	302,007	61,098	363,105
	관계기업의 기타포괄손익에 대한 지분	0	0	170	(113)	57	0	57
	파생상품평가손익	0	0	0	0	0	0	0
배당	0	0	0	0	0	0	0	
자본 증가(감소) 합계	0	0	(1,214,152)	301,894	(912,258)	121,775	(790,483)	
2023.03.31 (기말자본)	1,789,079	2,251,113	4,145,617	781,522	8,967,331	1,561,413	10,528,744	

연결 현금흐름표

제 39 기 1분기 2023.01.01 부터 2023.03.31 까지

제 38 기 1분기 2022.01.01 부터 2022.03.31 까지

(단위 : 백만원)

	제 39 기 1분기	제 38 기 1분기
영업활동현금흐름	(573,518)	695,304
당기순이익(손실)	(1,153,100)	54,278
당기순이익조정을 위한 가감	1,104,131	1,306,967
법인세비용(수익)	(321,739)	(16,840)
감가상각 및 무형자산상각	1,018,196	1,172,488
외화환산이익	(86,217)	(119,120)
외화환산손실	276,372	167,594
퇴직급여	37,498	44,449
유형자산처분이익	(15,523)	(6,000)
유형자산처분손실	33,041	11,859
유형자산손상차손	3,890	4,995
유형자산손상차손환입	(7)	(3,168)
무형자산처분손실	4	129
무형자산손상차손	2,429	2,719
무형자산손상차손환입	(122)	(3,933)
총당부채전입액	18,582	69,252
금융수익	(334,757)	(347,365)
금융비용	473,606	332,152
지분법손익	567	(2,055)
기타수익	(1,689)	(189)
영업활동으로인한자산·부채의변동	(306,483)	(522,580)
매출채권의 감소(증가)	42,645	835,579
기타채권의 감소(증가)	(23,003)	15,392
재고자산의 감소(증가)	121,508	(864,313)
리스채권의 감소(증가)	1,402	1,513
기타유동자산의 감소(증가)	13,713	(52,743)
기타비유동자산의 감소(증가)	(11,262)	(18,722)
매입채무의 증가(감소)	(225,560)	416,374
미지급금의 증가(감소)	(554,840)	(214,908)
미지급비용의 증가(감소)	(116,432)	(557,729)
총당부채의 증가(감소)	(46,390)	(78,827)

선수금의 증가(감소)	(33,886)	15,055
기타유동부채의 증가(감소)	(18,729)	(3,825)
순확정급여부채의 변동	(16,992)	(3,231)
장기선수금의 증가(감소)	558,699	0
기타비유동부채의 증가(감소)	2,644	(12,195)
법인세환급(납부)	(19,675)	(62,672)
이자수취(영업)	27,955	28,539
이자지급(영업)	(226,346)	(109,228)
투자활동현금흐름	(917,789)	(1,197,336)
배당금수취	0	4,361
금융기관예치금의 증가	(286,678)	(397,031)
금융기관예치금의 감소	408,189	400,646
당기손익-공정가치 측정 금융자산의 취득	(635)	(150)
당기손익-공정가치 측정 금융자산의 처분	191	96
기타포괄손익-공정가치 측정 금융자산의 취득	0	(1,721)
기타포괄손익-공정가치 측정 금융자산의 처분	0	1,628
지분법적용 투자지분의 처분	0	600
유형자산의 취득	(1,302,945)	(1,117,208)
유형자산의 처분	375,459	60,887
무형자산의 취득	(146,031)	(171,549)
무형자산의 처분	0	5,862
정부보조금의 수취	2,803	0
파생상품거래의 정산	28,925	10,092
단기대여금의 회수	3,129	2,203
보증금의 증가	(2,912)	(696)
보증금의 감소	1,252	4,644
기타자산의 처분	1,464	0
재무활동현금흐름	1,829,141	274,721
단기차입금의 차입	2,591,199	875,503
단기차입금의 상환	(2,643,980)	(491,383)
사채의 발행	336,160	443,230
장기차입금의 차입	2,700,802	302,855
유동성장기부채의 상환	(1,134,102)	(832,202)
리스부채의 상환	(20,938)	(19,132)
종속기업의 비지배주주배당	0	(4,150)
현금및현금성자산의 증가(감소)	337,834	(227,311)
기초현금및현금성자산	1,824,649	3,541,597
현금및현금성자산의 환율변동으로 인한 효과	50,241	50,825
기말현금및현금성자산	2,212,724	3,365,111

3. 연결재무제표 주식

제 39 기 1분기 2023년 3월 31일 현재

제 38 기 1분기 2022년 3월 31일 현재

엘지디스플레이주식회사 및 그 종속기업

1. 회사의 개요

(1) 지배기업의 개요

엘지디스플레이주식회사(이하 "지배기업")는 2004년에 주식을 (주)한국거래소에 상장한 공개법인으로, 1985년 2월에 설립되어 디스플레이 및 관련 제품의 생산, 판매를 주요사업으로 영위하고 있습니다. 지배기업과 그 종속기업(이하 "연결실체")은 당분기말 현재 경상북도 구미, 경기도 파주 및 중국 광저우에서 TFT-LCD 및 OLED 패널 생산라인을 가동하고 있으며, 경상북도 구미, 경기도 파주, 중국 그리고 베트남에서 모듈공장을 가동하고 있습니다. 지배기업은 현재 서울특별시 영등포구 여의대로 128에 본사를 두고 있습니다. 지배기업의 주요 주주는 LG전자(주)로서 당분기말 현재 지배기업 보통주의 37.9%(135,625,000주)를 보유하고 있습니다.

한편, 당분기말 현재 지배기업의 보통주 357,815,700주는 (주)한국거래소(KRX: 034220)의 유가증권시장에 상장되어 있으며, 뉴욕 증권거래소(NYSE: LPL)에 17,920,592주의 해외주식예탁증서(해외주식예탁증서 2주가 지배기업주식 1주를 나타냄)가 등록되어 있습니다.

(2) 당분기말 현재 종속기업 현황

종속기업	소재지	지분율	결산월	설립일	설립목적	자본금(백만)
LG Display America, Inc.	미국 산호세	100%	12월	1999.9.24.	Display 제품의 판매	USD 411
LG Display Germany GmbH	독일 애쉬본	100%	12월	1999.10.15.	Display 제품의 판매	EUR 1
LG Display Japan Co., Ltd.	일본 도쿄	100%	12월	1999.10.12.	Display 제품의 판매	JPY 95
LG Display Taiwan Co., Ltd.	대만 타이페이	100%	12월	1999.4.12.	Display 제품의 판매	NTD 116
LG Display Nanjing Co., Ltd.	중국 난징	100%	12월	2002.7.15.	Display 제품의 생산	CNY 3,020
LG Display Shanghai Co., Ltd.	중국 상하이	100%	12월	2003.1.16.	Display 제품의 판매	CNY 4
LG Display Guangzhou Co., Ltd.	중국 광저우	100%	12월	2006.6.30.	Display 제품의 생산	CNY 1,655
LG Display Shenzhen Co., Ltd.	중국 셴젠	100%	12월	2007.7.27.	Display 제품의 판매	CNY 4
LG Display Singapore Pte. Ltd.	싱가포르	100%	12월	2008.11.4.	Display 제품의 판매	USD 1
L&T Display Technology (Fujian) Limited	중국 푸징	51%	12월	2009.12.7.	LCD 모듈 및 LCD 모니터 Set 생산 및 판매	CNY 116
LG Display Yantai Co., Ltd.	중국 옌타이	100%	12월	2010.3.17.	Display 제품의 생산	CNY 1,008
(주)나눔누리	한국 구미	100%	12월	2012.3.21.	청소, 세차, 헬스키퍼, 카페 등	KRW 800
LG Display (China) Co., Ltd.	중국 광저우	70%	12월	2012.12.10.	Display 제품의 생산 및 판매	CNY 8,232
Unified Innovative Technology, LLC	미국 월밍턴	100%	12월	2014.3.12.	특허 관리	USD 9
LG Display Guangzhou Trading Co., Ltd.	중국 광저우	100%	12월	2015.4.28.	Display 제품의 판매	CNY 1
Global OLED Technology, LLC	미국 스티어링	100%	12월	2009.12.18.	OLED 특허 자산 운영	USD 138
LG Display Vietnam Haiphong Co., Ltd.	베트남 하이퐁	100%	12월	2016.5.5.	Display 제품의 생산	USD 600
Suzhou Lehui Display Co., Ltd.	중국 쑤저우	100%	12월	2016.7.1.	LCD 모듈 및 LCD 모니터 Set 생산 및 판매	CNY 637
LG DISPLAY FUND I LLC(*)	미국 월밍턴	100%	12월	2018.5.1.	벤처기업 투자 및 기술확보 목적 투자	USD 72
LG Display High-Tech (China) Co., Ltd.	중국 광저우	70%	12월	2018.7.11.	Display 제품의 생산 및 판매	CNY 15,600

(*) 지배기업은 당분기 중 LG DISPLAY FUND I LLC 에 1,840백만원을 추가로 출자하였습니다. 추가출자와 관련하여 지배기업의 동 종속기업에 대한 지분율 변동은 없습니다.

상기 종속기업 외에 연결실체는 100,000백만원을 MMT(특정금전신탁)에 투자하고 있습니다.

2. 재무제표 작성기준

(1) 회계기준의 적용

연결실체의 분기연결재무제표는 한국채택국제회계기준에 따라 작성되는 요약 연결중간재무제표입니다. 동 재무제표는 기업회계기준서 제1034호 '중간재무보고'에 따라 작성되었으며, 연차연결재무제표에서 요구되는 모든 정보를 포함하고 있지 않으므로 본 요약 분기연결재무제표에 생략된 주식정보는 2022년 12월 31일로 종료된 회계연도의 연차연결재무제표를 참조하여야 합니다.

(2) 재무제표의 측정기준

본 요약 분기연결재무제표는 공정가치로 측정되는 과생상품, 당기손익-공정가치 측정 금융자산, 기타포괄손익-공정가치 측정 금융자산, 당기손익-공정가치 측정 금융부채와 보고기간 종료일 현재 확정급여채무의 현재가치에서 공정가치로 인식된 사외적립자산을 차감하여 인식한 순확정급여부채(종업원급여자산)를 제외하고는 역사적원가를 기준으로 작성되었습니다.

(3) 기능통화와 보고통화

연결실체 내 개별기업의 재무제표는 각 개별기업의 영업활동이 이루어지는 주된 경제환경의 통화인 기능통화로 작성되고 있습니다. 본 요약 분기연결재무제표는 지배기업의 기능통화인 대한민국의 '원'으로 표시되어 있습니다.

(4) 추정과 판단

한국채택국제회계기준에 따라 요약 분기연결재무제표를 작성함에 있어서 경영진은 회계정책의 적용과 중간 보고기간 종료일 현재 보고된 자산 및 부채와 수익 및 비용의 금액에 영향을 미치는 판단, 추정 및 가정을 사용하고 있습니다. 중간 보고기간 종료일 현재 경영진의 최선의 판단에 근거한 추정치는 이에 사용된 가정이 실제와 상이할 수 있어 실제 결과치와는 다를 수 있습니다.

3. 회계정책

연결실체가 요약 분기연결재무제표의 작성을 위해 채택한 회계정책은 기업회계기준서 제1034호 '중간재무보고'에서 정한 사항을 제외하고는 2022년 12월 31일로 종료된 회계연도의 연차연결재무제표 작성에 연결실체가 채택한 회계정책과 동일합니다.

4. 현금및현금성자산과 금융기관예치금

당분기말과 전기말 현재 현금및현금성자산과 금융기관예치금의 내역은 다음과 같습니다.

(단위: 백만원)		
구분	당기 1분기말	전기말
유동자산		
현금및현금성자산		
현금	1,021	1,076
예금	2,211,703	1,823,573
합계	2,212,724	1,824,649
금융기관예치금		
정기예금	279,087	267,163
사용제한예금(*)	1,402,524	1,455,444
합계	1,681,611	1,722,607
비유동자산		
금융기관예치금		
사용제한예금(*)	11	11

(*) LG그룹 협력기업 공동지원을 위한 상생협력협약과 관련한 예치금과 경상북도 보조금 수령시 투자계획 이행확보 차원의 질권설정에 따른 사용제한 예금, 종속회사 차입담보에 따른 사용제한예금 등이 포함되어 있습니다.

5. 매출채권과 기타채권 등

(1) 당분기말과 전기말 현재 매출채권의 내역은 다음과 같습니다.

(단위: 백만원)		
구분	당기 1분기말	전기말
제3자 매출채권	1,913,949	2,042,746
특수관계자에 대한 매출채권	467,957	316,168
합계	2,381,906	2,358,914

(2) 당분기말과 전기말 현재 기타채권의 내역은 다음과 같습니다.

(단위: 백만원)		
구분	당기 1분기말	전기말
유동자산		
미수금	183,846	146,921
미수수익	23,312	22,505
합계	207,158	169,426

당분기말과 전기말 현재 특수관계자에 대한 기타채권은 각각 18,639백만원과 12,957백만원입니다.

(3) 당분기말과 전기말 현재 매출채권, 기타채권의 연령 및 각 연령별로 손상된 금액은 다음과 같습니다.

(단위: 백만원)				
구분	당기 1분기말			
	채권잔액		손상된 금액	
	매출채권	기타채권	매출채권	기타채권
만기일 미도래	2,355,961	206,774	(742)	(1,553)
1일~15일 경과	8,510	733	(1)	(5)
16일~30일 경과	5,492	57	-	(1)
31일~60일 경과	-	370	-	(1)
60일 초과	12,715	786	(29)	(2)
합계	2,382,678	208,720	(772)	(1,562)

(단위: 백만원)				
구분	전기말			
	채권잔액		손상된 금액	
	매출채권	기타채권	매출채권	기타채권
만기일 미도래	2,332,769	166,067	(841)	(1,721)
1일~15일 경과	12,019	1,000	(4)	(9)
16일~30일 경과	2,256	-	(1)	-
31일~60일 경과	391	201	-	(1)
60일 초과	12,354	3,936	(29)	(47)
합계	2,359,789	171,204	(875)	(1,778)

매출채권, 기타채권에 대한 대손충당금의 기중 변동내역은 다음과 같습니다.

(단위: 백만원)				
구분	당기 1분기		전기	
	매출채권	기타채권	매출채권	기타채권
기초 잔액	875	1,778	1,204	2,005
손상차손환입	(103)	(216)	(329)	(227)
기말 잔액	772	1,562	875	1,778

(4) 당분기말과 전기말 현재 기타유동자산의 내역은 다음과 같습니다.

(단위: 백만원)		
구분	당기 1분기말	전기말
선급금	14,271	22,134
선급비용	158,778	74,420
부가세대급금	152,627	220,182
반품회수권	7,008	8,155
합계	332,684	324,891

6. 기타금융자산

당분기말과 전기말 현재 기타금융자산의 내역은 다음과 같습니다.

(단위: 백만원)		
구분	당기 1분기말	전기말
유동자산		
당기손익-공정가치 측정 금융자산		
파생상품자산(*)	177,511	119,417
상각후원가 측정 금융자산		
보증금	7,128	8,962
단기대여금	32,005	30,062
리스채권	7,268	6,914
소계	46,401	45,938
합계	223,912	165,355
비유동자산		
당기손익-공정가치 측정 금융자산		
지분증권	91,219	96,064
전환증권	1,797	1,797
파생상품자산(*)	85,585	110,663
소계	178,601	208,524
상각후원가 측정 금융자산		
보증금	19,644	17,624
장기대여금	54,106	58,806
리스채권	2,478	4,144
소계	76,228	80,574
합계	254,829	289,098

(*) 위험회피수단 미지정 파생상품으로, 외화차입금 및 외화사채로부터 발생하는 위험을 관리하기 위해 체결된 통화이자율스왑 계약 등에서 발생하였습니다.

7. 재고자산

당분기말과 전기말 현재 재고자산 내역은 다음과 같습니다.

(단위: 백만원)		
구분	당기 1분기말	전기말
제품	786,784	822,177
재공품	1,209,254	1,235,363
원재료	633,039	651,602
저장품	181,509	163,776
합계	2,810,586	2,872,918

당분기와 전기 1분기에 비용으로 인식한 재고자산(매출원가)과 매출원가에 가산된 재고자산 평가손실은 다음과 같습니다.

(단위: 백만원)		
구분	당기 1분기	전기 1분기
비용으로 인식한 재고자산(매출원가)	4,794,490	5,653,669
재고자산평가손실	239,490	217,304

당분기와 전기 1분기 중 유의한 재고자산평가충당금의 환입은 발생하지 않았습니다.

8. 지분법적용투자주식

당분기말과 전기말 현재 연결실체의 관계기업 현황은 다음과 같습니다.

(단위: 백만원)								
관계기업	소재지	결산월	설립일	주요영업활동	당기 1분기말		전기말	
					지분율(%)	장부금액	지분율(%)	장부금액
파주전기초자(주)	한국 파주	12월	2005.1.	Display용 유리제조	40	29,310	40	42,784
우리아엔엘(주)	한국 안산	12월	2008.6.	LED 조명 Package 제조	13	11,854	13	13,576
(주)야스	한국 파주	12월	2002.4.	OLED용 증착 장비 설비 개발 및 생산	15	28,643	15	28,976
(주)아바텍	한국 대구	12월	2000.8.	Display용 유리 가공 및 판매	14	20,013	14	20,133
Arctic Sentinel, Inc.	미국 로스앤젤레스	3월	2008.6.	아동용 Tablet 개발 및 생산	10	-	10	-
Cynora GmbH	독일 브록살	12월	2003.3.	Display/조명용 발광 재료 개발	11	-	11	-
머티어리얼사이언스(주)	한국 서울	12월	2014.1.	Display용 재료 개발 및 생산/판매	10	3,529	10	3,650
합계						93,349		109,119

당분기말 현재 지배기업의 우리아엔엘(주), (주)야스, (주)아바텍, Arctic Sentinel, In-c., Cynora GmbH 및 머티어리얼사이언스(주)에 대한 지분율은 20%에 미달하지만, 지배기업은 각 피투자회사마다 1인의 이사를 선임할 권리를 보유하고 있으므로 유의적인 영향력이 있다고 판단하여 상기 투자주식에 대해 지분법을 적용하였습니다.

당분기와 전기 1분기 중 지배기업이 관계기업으로부터의 배당금으로 인식한 금액은 각각 15,200백만원과 4,461백만원입니다.

9. 유형자산

당분기 중 연결실체는 총 1,243,634백만원(전기 1분기 1,084,923백만원)의 유형자산을 취득하였습니다. 당분기 중 자본화된 차입원가는 76,413백만원(전기 1분기 26,795백만원)이며, 자본화 이자율은 5.03%(전기 1분기 2.84%)입니다. 한편, 연결실체는 당분기 중 장부금액 393,438백만원(전기 1분기 67,958백만원)의 유형자산을 매각하였으며, 이로 인한 당분기 중 처분이익과 처분손실은 각각 15,523백만원 및 33,041백만원입니다(전기 1분기 처분이익: 6,000백만원, 처분손실: 11,859백만원).

10. 무형자산

연결실체는 신규 또는 개선된 제품의 최종 안을 설계, 제작, 시험하는 개발활동 관련 비용을 자본화하고 있습니다. 당분기말과 전기말 현재 자본화된 개발비의 잔액은 각각 586,232백만원 및 565,219백만원입니다. 또한, 당분기와 전기 1분기 중 내부개발에 의해 취득한 개발비 중 프로젝트 중단 등과 관련하여 1,962백만원 및 2,526백만원을 손상차손으로 인식하였습니다.

11. 투자부동산

(1) 당분기 중 투자부동산의 변동내역은 다음과 같습니다.

(단위: 백만원)	
구분	당기 1분기
기초 장부가액	28,269
감가상각	(1,226)
기말 장부금액	27,043

(2) 당분기 중 투자부동산과 관련하여 발생한 임대수익은 810백만원입니다.

12. 금융부채

(1) 당분기말과 전기말 현재 금융부채의 내역은 다음과 같습니다.

(단위: 백만원)		
구분	당기 1분기말	전기말
유동부채		
단기차입금	2,560,454	2,578,552
유동성장기부채	2,653,619	2,855,565
파생상품부채(*)	2,091	14,443
리스부채	56,777	40,694
합계	5,272,941	5,489,254
비유동부채		
원화장기차입금	3,084,777	1,644,602
외화장기차입금	7,492,387	6,780,593
사채	1,388,668	1,132,098
파생상품부채(*)	23,436	32,965
리스부채	37,400	32,094
합계	12,026,668	9,622,352

(*) 위험회피수단 미지정 파생상품으로, 외화차입금 및 외화사채로부터 발생하는 위험을 관리하기 위해 체결된 통화이자율스왑 계약 등에서 발생하였습니다.

(2) 당분기말과 전기말 현재 단기차입금의 내역은 다음과 같습니다.

(외화단위: 백만, 원화단위: 백만원)				
차입처	내역	당기 1분기말 연이자율(%)	당기 1분기말	전기말
한국스탠다드차타드은행 등	운전자금 등	4.62~7.00	2,560,454	2,578,552
외화차입금의 외화상당액			USD 751	USD 1,252
			-	CNY 1,000

(3) 당분기말과 전기말 현재 원화장기차입금의 내역은 다음과 같습니다.

(단위: 백만원)				
차입처	내역	당기 1분기말 연이자율(%)	당기 1분기말	전기말
LG전자(주)	운영자금	6.06	650,000	-
KDB산업은행 등	원화시설자금 등	1.90~7.50	3,252,902	2,986,102
차감: 유동성대체			(818,125)	(1,341,500)
합계			3,084,777	1,644,602

(4) 당분기말과 전기말 현재 외화장기차입금의 내역은 다음과 같습니다.

(외화단위: 백만, 원화단위: 백만원)				
차입처	내역	당기 1분기말 연이자율(%)	당기 1분기말	전기말
하나은행 등	외화시설자금 등	1.82~7.75	9,117,582	7,978,010
외화상당액			USD 3,534	USD 3,494
			CNY 23,847	CNY 19,569
차감: 유동성대체			(1,625,195)	(1,197,417)
합계			7,492,387	6,780,593

(5) 당분기말과 전기말 현재 사채의 내역은 다음과 같습니다.

(외화단위: 백만, 원화단위: 백만원)				
구분	만기일	당기 1분기말 연이자율(%)	당기 1분기말	전기말
상각후원가 측정 원화사채(*1)				
공모사채	2024.02.~2027.02.	2.29~3.66	1,025,000	1,215,000
사모사채	2025.01.~2033.05.	3.25~7.25	447,000	110,000
사채할인발행차금			(3,399)	(2,927)
차감: 유동성대체			(79,933)	(189,975)
소계			1,388,668	1,132,098
상각후원가 측정 외화사채(*2)				
사모사채	2023.04.	6.27	130,380	126,730
외화상당액			USD 100	USD 100
사채할인발행차금			(14)	(57)
차감: 유동성대체			(130,366)	(126,673)
소계			-	-
합계			1,388,668	1,132,098

(*1) 원화사채는 만기 일시 상환되며, 이자는 3개월마다 지급됩니다.

(*2) 외화사채는 만기 일시 상환되며, 이자는 3개월마다 지급됩니다.

13. 종업원급여

지배기업과 일부 종속기업은 종업원의 퇴직시 임금수준과 근속년수에 따라 정해지는퇴직급여를 종업원에게 일시금으로 지급하고 있으며, 이는 확정급여제도로 분류됩니다.

(1) 당분기말과 전기말 현재 순확정급여부채(종업원급여자산)로 인식된 금액은 다음과 같습니다.

(단위: 백만원)		
구분	당기 1분기말	전기말
부분 적립 확정급여채무의 현재가치	1,538,999	1,602,697
사외적립자산의 공정가치	(1,963,735)	(2,048,687)
합계	(424,736)	(445,990)
순확정급여부채	1,744	1,531
종업원급여자산	426,480	447,521

(2) 당분기와 전기 1분기 중 손익으로 인식된 순확정급여부채 관련 비용은 다음과 같습니다.

(단위: 백만원)		
구분	당기 1분기	전기 1분기
당기근무원가	43,484	44,980
순이자원가	(5,986)	(531)
합계	37,498	44,449

(3) 당분기말과 전기말 현재 사외적립자산으로 인식된 금액은 다음과 같습니다.

(단위: 백만원)		
구분	당기 1분기말	전기말
정기예금 등 원리금 보장 상품	1,963,735	2,048,687

당분기말 현재 연결실체는 미래에셋증권, KB손해보험 등에 퇴직연금자산을 예치하고 있습니다.

(4) 당분기와 전기 1분기 중 기타포괄손익으로 인식된 재측정요소는 다음과 같습니다.

(단위: 백만원)		
구분	당기 1분기	전기 1분기
법인세 차감전 총 재측정요소	(702)	(5,265)
법인세효과	157	1,377
법인세 차감후 재측정요소	(545)	(3,888)

14. 충당부채

당분기 중 충당부채의 변동은 다음과 같습니다.

(단위: 백만원)				
구분	소송 및 청구	판매보증충당부채(*)	기타	합계
당기초 충당부채	1,680	249,368	8,431	259,479
추가(환입)	96	18,582	(1,879)	16,799
사용	-	(44,512)	-	(44,512)
당분기말 충당부채	1,776	223,438	6,552	231,766
유동부채	1,776	147,117	6,552	155,445
비유동부채	-	76,321	-	76,321

(*) 연결실체는 일반적으로 판매 후 보증기간 동안 제품의 불량에 대한 보증을 제공하고 있습니다. 판매보증충당부채는 과거의 보증 경험에 근거한 예상 보증 수리 건수 및 보증 수리 건당 비용에 대한 가정에 근거하여 계산됩니다.

15. 우발채무와 약정사항

(1) 진행중인 소송사건

① 불공정 담합혐의에 대한 피소

연결실체와 기타 LCD 패널 업체는 유럽 공정거래법 위반 혐의를 이유로 개별기업으로부터 피소되었습니다. 연결실체는 동 혐의와 관련하여 진행중인 소송에 최선을 다하여 대응하고 있으며, 당분기말 현재 연결실체는 제기된 본 소송들의 최종결과를 예측할 수 없습니다.

② 기타

상기 소송 외에, 연결실체는 여러 소송 및 분쟁에 대응하고 있습니다. 연결실체는 동 건들과 관련된 경제적효익을 갖는 자원의 유출의 시기와 규모를 신뢰성 있게 추정할 수 없습니다.

(2) 약정사항

① 매출채권 할인·매각

지배기업은 종속기업에 대한 수출거래와 관련하여 발생한 매출채권에 대하여 KDB산업은행 등과 USD 1,000백만(원화환산금액: 1,303,800백만원) 한도의 할인 약정을 체결하고 있습니다. 당분기말 현재 동 계약과 관련하여 할인된 매출채권 중 만기가 도래하지 않은 금액은 없습니다. 한편, 상기 계약과 관련하여 금융기관은 만기에 회수되지 않은 매출채권에 대해 상환 청구권을 가지고 있습니다.

지배기업과 해외종속기업들은 매출채권을 양도할 수 있는 계약을 체결하고 있으며 각 계약의 매각 한도금액과 매각된 매출채권 중 만기가 도래하지 않은 금액은 다음과 같습니다.

(외화단위: 백만, 원화단위: 백만원)					
구분	은행	매각한도액		만기미도래 잔액	
		계약통화	원화환산	계약통화	원화환산
지배기업	신한은행	USD 10	13,038	USD 6	7,861
	Sumitomo Mitsui Banking Corporation	USD 20	26,076	-	-
	MUFG Bank	USD 180	234,684	-	-
	BNP Paribas	USD 65	84,747	-	-
	ING Bank	USD 40	52,152	USD 8	10,509
	소계	USD 315	410,697	USD 14	18,370
종속기업					
LG Display Singapore Pte. Ltd.	Standard Chartered Bank	USD 100	130,380	-	-
	United Overseas Bank Limited	USD 200	260,760	USD 17	21,543
	JPMorgan Chase Bank, N.A., Singapore Branch	USD 50	65,190	-	-
	Credit Agricole Corporate & Investment Bank, Singapore Branch	USD 300	391,140	-	-
	ING Bank	USD 50	65,190	USD 35	45,585
LG Display Taiwan Co., Ltd.	BNP Paribas	USD 15	19,557	-	-
	Australia and New Zealand Banking Group Ltd.	USD 120	156,456	USD 12	15,646
LG Display Germany GmbH	BNP Paribas	USD 135	176,013	USD 50	65,285
LG Display America, Inc.	Hong Kong & Shanghai Banking Corp.	USD 400	521,520	USD 137	178,796
	Standard Chartered Bank	USD 800	1,043,040	USD 224	291,631
	ING Bank	USD 150	195,570	-	-
LG Display Japan Co., Ltd.	Standard Chartered Bank	USD 200	260,760	-	-
	Chelsea Capital Corporation	USD 120	156,456	-	-
LG Display Guangzhou Trading Co., Ltd.	KEB Hana Bank (China) Company Limited	USD 30	39,114	USD 19	25,205
	소계	USD 2,670	3,481,146	USD 494	643,691
	합계	USD 2,985	3,891,843	USD 508	662,061

상기 계약과 관련하여 금융기관은 만기에 회수되지 않은 매출채권에 대해 상환청구권을 가지고 있지 않습니다.

② Letter of credit (L/C) 개설

연결실체는 금융기관과 L/C개설 등의 약정을 체결하고 있으며, 당분기말 현재 각 약정별 한도금액은 다음과 같습니다.

(외화단위: 백만, 원화단위: 백만원)		
구분	한도액	
	계약통화	원화환산
하나은행	USD 650	847,470
	CNY 1,850	349,891
미쓰이스미토모은행	USD 200	260,760
IBK 기업은행	USD 450	586,710
중국공상은행	USD 200	260,760
신한은행	USD 270	352,026
	KRW 300,000	300,000
KB국민은행	USD 1,000	1,303,800
미쯔비시 UFJ은행	USD 150	195,570
한국수출입은행	USD 50	65,190
한국씨티은행	USD 100	130,380
Standard Chartered Bank	USD 300	391,140
계	USD 3,370	5,043,697
	CNY 1,850	
	KRW 300,000	

③ 지급보증

지배기업은 장기공급계약 관련 선수금에 대하여 KB국민은행 등으로부터 USD 1,150백만 (원화환산금액: 1,499,370백만원)의 지급보증을 제공받고 있습니다.

한편, LG Display (China) Co., Ltd. 등은 China Construction Bank Corporation 등으로부터 소비세 지급, 수입부가세 및 관세 지급, 전력료 지급 등과 관련하여 CNY 855백만(원화환산금액: 161,616백만원), JPY 900백만(원화환산금액: 8,833백만원), EUR 2.5백만(원화환산금액: 3,554백만원), VND 31,679백만(원화환산금액: 1,758백만원), USD 0.5백만(원화환산금액: 702백만원) 등 한도의 지급보증을 제공받는 약정을 체결하고 있습니다.

④ 특허권 및 라이선스

당분기말 현재 연결실체는 LCD 사업과 관련하여 Hitachi Display, Ltd. 등과 액정표시 장치 기술 도입과 관련한 특허 실시권 설정계약을 체결하고 있으며, OLED 사업과 관련하여 Universal Display Corporation 등과 특허 실시권 설정계약을 체결하고 있습니다. 또한, 연결실체는 당분기말 현재 (주)LG와 상표권(Trademark) 라이선스 계약을 체결하고 있으며, 기타 회사들과도 특허권, 상표권 및 기타 지식재산권에 대한 라이선스 계약을 체결하고 있습니다.

⑤ 장기공급계약

당분기말 현재 제품의 주요 거래선과의 장기공급계약과 관련하여 계상하고 있는 선수금의 총액은 USD 430백만(원화환산금액: 560,634백만원)입니다. 상기 선수금은 각 수령일로부터 일정기간 거치 후 제품의 대금과 상계될 예정입니다. 한편, 이와 관련하여 지배기업은 KB국민은행 등으로부터 USD 1,150백만(원화환산금액: 1,499,370백만원)의 지급보증을 제공받고 있습니다(주석 15.(2).③ 참조).

⑥ 담보제공자산

연결실체는 China Construction Bank Corporation 등으로부터의 차입금 CNY 11,164백만(원화환산금액: 2,111,447백만원)과 관련하여 당분기말 현재 장부금액 778,345백만원의 유형자산 등을 담보로 제공하고 있습니다.

또한, 지배기업은 특수관계인으로부터의 차입금 650,000백만원과 관련하여 당분기말 현재 장부금액 541,970백만원의 유형자산 등을 담보로 제공하고 있습니다(주석 12.(3) 참조).

⑦ 자산 취득을 위한 약정

당분기말 현재 재무제표에 기표되지 않은 유·무형자산의 취득을 위한 약정액은 1,016,876백만원입니다.

16. 자본금 및 자본잉여금과 기타자본

(1) 자본금 및 자본잉여금

지배기업이 발행할 주식의 총수, 발행한 주식의 수 및 1주당 금액은 각각 500,000,000주, 357,815,700주 및 5,000원입니다. 당분기와 전기 중 자본금의 변동 사항은 발생하지 않았습니다.

연결실체의 자본잉여금은 주식발행초과금으로 구성되어 있으며, 당분기와 전기 중 주식발행초과금의 변동사항은 발생하지 않았습니다.

(2) 기타자본

연결실체의 기타자본은 주로 다음으로 구성됩니다.

① 해외사업환산손익

해외사업환산손익은 연결실체의 해외종속기업 등의 재무제표의 환산에서 발생하는 모든 외화차이로 구성되어 있습니다.

② 관계기업의 기타포괄손익

관계기업의 기타포괄손익에 대한 지분은 지분법적용투자주식의 자본변동과 관련된 금액으로 구성되어 있습니다.

연결실체의 당분기말과 전기말 현재 기타자본의 내역은 다음과 같습니다.

(단위: 백만원)		
구분	당기 1분기말	전기말
해외사업환산손익	811,627	509,620
관계기업의 기타포괄손익	(30,105)	(29,992)
합계	781,522	479,628

17. 매출

당분기와 전기 1분기 중 매출의 상세내역은 다음과 같습니다.

(단위: 백만원)		
구분	당기 1분기	전기 1분기
제품매출	4,398,318	6,481,307
로열티매출	4,947	4,444
기타매출	7,791	7,798
위험회피손실	-	(22,069)
합계	4,411,056	6,471,480

18. 지역별 및 제품별 정보

당분기와 전기 1분기의 연결실체의 운영에 대한 요약은 다음과 같습니다.

(1) 지역별 매출(고객 기준)

(단위: 백만원)		
지역	당기 1분기	전기 1분기
국 내	132,363	190,857
국 외		
중 국	2,965,198	4,284,596
아시아(중국제외)	528,673	624,583
미 주	446,098	776,890
유 럽(폴란드제외)	150,569	279,501
폴란드	188,155	337,122
소계	4,278,693	6,302,692
합계(*)	4,411,056	6,493,549

(*) 전기 1분기 중 예상수출거래의 현금흐름위험회피와 관련하여 매출액으로 재분류조정된 통화선물 파생상품 위험회피손실 22,069백만원을 제외한 매출액입니다.

당분기와 전기 1분기 매출액의 10% 이상을 차지하는 고객은 "가"사(社)와 "나"사(社)이며, 각각 2,277,666백만원(전년 동 기간: 2,465,115백만원)과 825,557백만원(전년동 기간: 1,221,664백만원)을 구성합니다. 또한 매출액 기준 상위 10개 회사로의 매출은 전체 매출의 88%(전년 동 기간: 85%)를 구성합니다.

(2) 지역별 유·무형자산

(단위: 백만원)				
지역	당기 1분기말		전기말	
	유형자산	무형자산	유형자산	무형자산
국 내	13,926,995	1,618,496	14,042,794	1,633,866
국 외				
중 국	4,214,170	48,518	4,302,527	53,388
베트남	3,020,193	21,622	2,590,438	20,315
기 타	12,456	42,626	11,174	45,388
소계	7,246,819	112,766	6,904,139	119,091
합계	21,173,814	1,731,262	20,946,933	1,752,957

(3) 제품별 매출

(단위: 백만원)		
구분	당기 1분기	전기 1분기
TV	825,117	1,687,950
IT	1,694,890	3,104,239
Mobile 등	1,891,049	1,701,360
합계(*)	4,411,056	6,493,549

(*) 전기 1분기 중 예상수출거래의 현금흐름위험회피와 관련하여 매출액으로 재분류조정된 통화선물 파생상품 위험회피손실 22,069백만원을 제외한 매출액입니다.

19. 비용의 성격별 분류

당분기와 전기 1분기 중 비용의 성격별 분류는 다음과 같습니다.

(단위: 백만원)		
구분	당기 1분기	전기 1분기
재고자산의 변동	62,332	(879,188)
원재료 및 상품매입액 등	2,384,765	3,774,028
감가상각 및 무형자산상각	1,018,196	1,172,488
외주가공비	196,348	312,664
인건비	863,359	877,872
소모품비 등	216,886	289,097
수도광열비	284,188	282,502
지급수수료	178,146	208,610
운반비	29,920	82,086
광고선전비	17,672	27,833
A/S비	18,582	69,252
여비교통비	13,779	11,866
세금과공과	31,047	38,154
기타비용	233,666	187,781
합계(*)	5,548,886	6,455,045

(*) 연결포괄손익계산서의 매출원가, 판매비, 관리비, 연구개발비 및 기타영업외비용(외환차이 관련 비용을 제외)을 합산한 금액입니다.

20. 판매비와 관리비

당분기와 전기 1분기 중 판매비와 관리비 내역은 다음과 같습니다.

(단위: 백만원)		
구분	당기 1분기	전기 1분기
급여	94,046	83,259
퇴직급여	6,265	6,992
복리후생비	22,414	20,941
운반비	20,960	66,323
지급수수료	63,886	65,078
감가상각비	65,566	66,668
세금과공과	14,873	17,286
광고선전비	17,672	27,833
A/S비	18,582	69,252
보험료	3,601	3,730
여비교통비	4,982	2,480
교육훈련비	3,883	3,153
기타	25,289	23,793
합계	362,019	456,788

21. 종업원비용

당분기와 전기 1분기 중 발생한 종업원비용의 내역은 다음과 같습니다.

(단위: 백만원)		
구분	당기 1분기	전기 1분기
급여	715,872	716,412
복리후생비	155,356	143,415
국민연금비용	19,761	18,173
퇴직급여제도와 관련된 비용	39,313	44,680
합계	930,302	922,680

22. 기타영업외수익과 기타영업외비용

(1) 당분기와 전기 1분기 중 발생한 기타영업외수익의 내역은 다음과 같습니다.

(단위: 백만원)		
구분	당기 1분기	전기 1분기
외환이익	365,677	338,040
유형자산처분이익	15,523	6,000
유형자산손상차손환입	7	3,168
무형자산손상차손환입	122	3,933
임대료	563	626
잡이익 등	1,458	1,199
합계	383,350	352,966

(2) 당분기와 전기 1분기 중 발생한 기타영업외비용의 내역은 다음과 같습니다.

(단위: 백만원)		
구분	당기 1분기	전기 1분기
외환손실	566,246	350,678
유형자산처분손실	33,041	11,859
유형자산손상차손	3,890	4,995
무형자산처분손실	4	129
무형자산손상차손	2,429	2,719
잡손실 등	108	2,209
합계	605,718	372,589

23. 금융수익과 금융비용

당분기와 전기 1분기 중 손익으로 인식된 금융수익과 금융비용의 내역은 다음과 같습니다.

(단위: 백만원)		
구분	당기 1분기	전기 1분기
금융수익		
이자수익	25,993	24,018
외환이익	187,583	26,026
파생상품거래이익	28,925	10,204
파생상품평가이익	272,024	223,165
당기손익-공정가치 측정 금융자산 처분이익	10	-
당기손익-공정가치 측정 금융자산 평가이익	-	310
당기손익-공정가치 측정 금융부채 평가이익	-	88,255
금융수익 계	514,535	371,978
금융비용		
이자비용	143,291	85,538
외환손실	287,381	94,279
투자주식처분손실	35	-
매출채권처분손실	12,261	1,868
당기손익-공정가치 측정 금융자산 평가손실	7,776	1,175
파생상품거래손실	-	112
파생상품평가손실	217,126	172,110
기타	211	236
금융비용 계	668,081	355,318

24. 법인세이익

(1) 당분기와 전기 1분기의 법인세이익의 세부 내역은 다음과 같습니다.

(단위: 백만원)		
구분	당기 1분기	전기 1분기
당기법인세비용	84,364	41,243
이연법인세이익	(406,103)	(58,083)
총 법인세이익	(321,739)	(16,840)

(2) 이연법인세자산과 부채

연결실체는 이연법인세자산의 장부금액을 매 보고기간 종료일에 검토하고 있습니다. 이연법인세자산의 일부 또는 전부에 대한 혜택이 사용되기에 충분한 과세소득이 발생할 가능성이 더이상 높지 않은 경우 이연법인세자산의 장부금액을 감액시키고 있습니다. 연결실체의 이연법인세자산과 부채의 장부금액은 실제로 회수하거나 결제될금액과 차이가 있을 수 있습니다.

당분기말과 전기말 현재 연결재무상태표에 인식된 이연법인세자산과 부채의 내역은 다음과 같습니다.

(단위: 백만원)						
구분	자산		부채		순액	
	당기 1분기말	전기말	당기 1분기말	전기말	당기 1분기말	전기말
기타채권	-	-	(3,250)	(2,009)	(3,250)	(2,009)
재고자산	65,340	62,014	-	-	65,340	62,014
순확정급여부채	-	-	(98,906)	(95,850)	(98,906)	(95,850)
종속기업 및 관계기업	-	-	(266,334)	(252,375)	(266,334)	(252,375)
미지급비용	87,973	111,293	(16)	-	87,957	111,293
유형자산	724,682	704,117	(30,204)	(17,322)	694,478	686,795
무형자산	9,855	25,340	(3,676)	(4,042)	6,179	21,298
판매보증충당부채 등	50,773	57,210	-	-	50,773	57,210
기타	110,962	112,771	(24,195)	(26,519)	86,767	86,252
이월결손금	2,238,673	1,795,132	-	-	2,238,673	1,795,132
이월세액공제액	183,354	170,971	-	-	183,354	170,971
이연법인세자산(부채)	3,471,612	3,038,848	(426,581)	(398,117)	3,045,031	2,640,731

25. 지배기업지분의 주당이익(손실)

(1) 기본주당순이익(손실)

(단위: 원, 주)		
구분	당기 1분기	전기 1분기
보통주순이익(손실)	(1,213,777,498,100)	20,041,443,253
가중평균유통보통주식수	357,815,700	357,815,700
기본주당순이익(손실)	(3,392)	56

당분기와 전기 1분기의 기본주당순이익(손실)의 계산에 사용된 보통주식수에 영향을 미치는 사항은 없습니다.

(2) 희석주당순손실

당기 1분기는 잠재적 보통주의 희석화 효과가 없었으므로 희석주당순손실은 기본주당순손실과 다르지 않습니다.

전기 1분기 희석주당순손실 산출근거는 다음과 같습니다.

(단위: 원, 주)	
구분	전기 1분기
보통주순이익	20,041,443,253
조정: 전환사채 이자비용(세후)	3,128,508,631
조정: 전환사채 공정가치평가이익(세후)	(65,167,221,103)
보통주희석순손실	(41,997,269,219)
조정 후 가중평균유통보통주식수	400,259,043
희석주당순손실	(105)

전기 1분기 희석주당순손실을 계산하기 위한 조정 후 가중평균유통보통주식수의 산출근거는 다음과 같습니다.

(단위: 주)	
구분	전기 1분기
기초 유통보통주식수	357,815,700
조정: 전환 시 발행할 보통주식수	42,443,343
조정 후 가중평균유통보통주식수	400,259,043

26. 재무위험관리

연결실체는 신용위험, 유동성위험과 시장위험에 노출되어 있습니다. 연결실체는 이러한 위험을 식별 및 분석하고, 적절한 위험의 통제를 구축하여 위험이 한계치를 넘지 않도록 모니터링하고 대응하는 위험관리 시스템을 운영하고 있습니다.

(1) 시장위험

시장위험이란 환율, 이자율, 지분증권의 가격 등의 시장가격의 변동으로 인하여 연결실체가 보유하고 있는 금융상품으로부터의 수익이나 금융상품의 공정가치가 변동할 위험을 의미합니다. 연결실체의 시장위험 관리의 목적은 수익은 최적화하면서도 수용가능한 범위 안에서 시장위험에의 노출을 관리 및 통제하는 것입니다.

① 환율변동위험

연결실체는 지배기업의 기능통화인 원화 외의 통화로 표시되는 판매, 구매 및 차입에 대해 환위험에 노출되어 있습니다. 이러한 거래들이 표시되는 주된 통화는 USD, CNY 및 JPY 등입니다.

차입금에 대한 이자는 원본 차입금의 표시통화로 발생합니다. 일반적으로 차입금의 표시통화는 연결실체의 영업환경에서 발생하는 현금흐름의 통화와 일치하며 이는 주로 원화, USD 및 CNY에 해당합니다.

연결실체는 기본적으로 외화자금의 유입과 유출에 대해 단기불균형을 해소할 필요가 있을 때 외화를 현재 환율로 매입하거나 매도함으로써 순 노출 위험을 관리 가능한 수준으로 유지하는 정책을 채택하고 있으며, 외화로 표시된 화폐성 자산 및 부채와 관련하여 외화 포지션 관리 및 환위험 측정을 지속적으로 수행하고 필요시 통화선도, 통화스왑 등의 파생상품을 활용하여 환 위험을 관리하고 있습니다.

1) 환위험에 대한 노출

당분기말 현재 연결실체의 환위험에 대한 노출정도는 다음과 같습니다.

(외화단위: 백만)							
구분	USD	JPY	CNY	TWD	EUR	PLN	VND
현금및현금성자산	1,264	366	2,187	45	4	1	110,541
금융기관예치금	65	-	8,278	-	-	-	-
매출채권	1,726	14	485	-	-	-	-
미수금	7	1,804	145	10	194	-	16,721
기타외화자산	30	194	78	7	-	-	12,728
매입채무	(1,589)	(5,990)	(1,239)	-	-	-	(407,714)
미지급금	(649)	(17,672)	(1,417)	(5)	(8)	-	(1,765,531)
금융부채	(4,385)	-	(23,847)	-	-	-	-
연결재무상대표 상 총액	(3,531)	(21,284)	(15,330)	57	190	1	(2,033,255)
통화이자율스왑계약(*)	2,305	-	-	-	-	-	-
순 노출	(1,226)	(21,284)	(15,330)	57	190	1	(2,033,255)

(*) 해당 통화이자율스왑계약 중 계약금액 USD 600백만은 외화차입금의 환율변동위험을 회피하기 위하여, 계약금액 USD 1,705백만은 외화사채 및 외화차입금의 환율 및 이자율 변동 위험을 회피하기 위하여 체결되었습니다.

전기말 현재 연결실체의 환위험에 대한 노출정도는 다음과 같습니다.

(외화단위: 백만)							
구분	USD	JPY	CNY	TWD	EUR	PLN	VND
현금및현금성자산	1,040	228	1,984	25	1	1	151,912
금융기관예치금	69	-	8,888	-	-	-	-
매출채권	1,725	103	703	-	-	-	-
미수금	26	114	253	10	21	-	15,800
기타외화자산	30	191	82	7	-	-	11,353
매입채무	(1,824)	(4,987)	(1,306)	-	-	-	(478,926)
미지급금	(565)	(19,084)	(1,711)	(8)	(10)	-	(2,681,508)
금융부채	(4,846)	-	(20,569)	-	-	-	-
연결재무상대표 상 총액	(4,345)	(23,435)	(11,676)	34	12	1	(2,981,369)
통화이자율스왑계약(*)	2,430	-	-	-	-	-	-
순 노출	(1,915)	(23,435)	(11,676)	34	12	1	(2,981,369)

(*) 해당 통화이자율스왑계약 중 계약금액 USD 700백만은 외화차입금의 환율변동위험을 회피하기 위하여, 계약금액 USD 1,730백만은 외화사채 및 외화차입금의 환율 및 이자율 변동 위험을 회피하기 위하여 체결되었습니다.

당분기와 전기에 적용된 환율은 다음과 같습니다.

(단위: 원)				
구분	평균환율		기말환율	
	당기 1분기	전기 1분기	당기 1분기말	전기말
USD	1,274.41	1,204.44	1,303.80	1,267.30
JPY	9.64	10.37	9.81	9.53
CNY	186.03	189.61	189.13	181.44
TWD	41.91	43.09	42.77	41.27
EUR	1,366.90	1,351.45	1,421.53	1,351.20
PLN	290.29	292.66	304.09	288.70
VND	0.0541	0.0529	0.0555	0.0537

2) 민감도 분석

당분기말과 전기말 현재 연결실체의 금융자산과 부채를 구성하는 주요 외화 통화에 대한 원화의 환율이 상승하였다면, 연결실체의 자본과 손익은 증가 또는 감소하였을 것입니다. 아래의 분석은 연결실체가 보고기간 말에 합리적으로 가능하다고 판단하는 정도의 변동을 가정한 것입니다. 또한, 민감도 분석시에는 이자율 등 다른 변수는 변동하지 않는다고 가정하였습니다. 환율의 변동이 자본 및 당기순손익에 미칠 영향은 다음과 같습니다.

(단위: 백만원)				
구분	당기 1분기말		전기말	
	자본	손익	자본	손익
USD (5% 상승시)	(86,251)	21,533	(114,317)	(23,215)
JPY (5% 상승시)	(8,040)	(8,086)	(8,614)	(8,541)
CNY (5% 상승시)	(143,898)	(3,629)	(105,926)	(5)
TWD (5% 상승시)	117	12	68	3
EUR (5% 상승시)	10,492	10,155	896	(281)
PLN (5% 상승시)	16	16	11	11
VND (5% 상승시)	(4,349)	(4,349)	(6,161)	(6,161)

당분기말과 전기말 현재 상기 제시된 통화에 비하여 원화의 환율이 하락하는 경우, 다른 변수가 동일하다면 상기 제시된 것과 반대의 효과가 발생할 것입니다.

② 이자율위험

연결실체의 이자율 위험은 주로 변동이자부 사채 및 차입금 등의 계약으로부터 발생합니다. 연결실체는 이자율 변동으로 인한 불확실성과 금융비용의 최소화를 위한 정책을 수립 및 운용하고 있으며, 주기적인 금리동향 모니터링 및 대응방안 수립을 통해 이자율 위험을 관리하고 있습니다. 한편, 연결실체는 변동이자부 차입금의 이자율변동위험을 회피하기 위하여 액면금액 USD 1,705백만(원화환산금액: 2,222,979백만원)의 통화이자율스왑 계약과 760,000백만원의 이자율스왑 계약을 체결하였습니다.

1) 당분기말과 전기말 현재 연결실체가 보유하고 있는 이자부 금융상품은 다음과 같습니다.

(단위: 백만원)		
구분	당기 1분기말	전기말
고정이자율		
금융자산	3,894,335	3,547,256
금융부채	(6,789,859)	(6,025,365)
계	(2,895,524)	(2,478,109)
변동이자율		
금융부채	(10,390,046)	(8,966,045)

2) 변동이자율 금융상품의 이자율 변동이 당기손익과 자본에 미치는 영향

당분기말과 전기말 현재 다른 변수가 변동하지 않는다고 가정하면, 이자율이 1%p 변동하는 경우 향후 1년간 예상되는 자본과 당기순이익의 변동금액은 다음과 같습니다.

(단위: 백만원)								
구분	당기 1분기말				전기말			
	자본		손익		자본		손익	
	1%p 상승	1%p 하락	1%p 상승	1%p 하락	1%p 상승	1%p 하락	1%p 상승	1%p 하락
변동이자율 금융상품(*)	(57,086)	57,086	(57,086)	57,086	(49,885)	49,885	(49,885)	49,885

(*) 위험회피수단 미지정 이자율스왑거래 대상인 금융상품은 계산에서 제외되었습니다.

③ 이자율지표 개혁 관련 위험

전 세계적으로 이자율지표에 대한 근본적인 전환(이하, '이자율지표 개혁')이 이루어지고 있으며, 이러한 이자율지표 개혁으로 인해 일부 은행간 대출금리(이하, 'IBORs')가 새로운 무위험 금리로 대체되고 있습니다. 특히 LIBOR의 경우 익일물, 1개월물, 3개월물, 6개월물, 12개월물 USD LIBOR를 제외하고는 그 산출이 모두 2021년 12월 31일을 기준으로 중단되었으며, 앞서 언급한 5개월 USD LIBOR도 2023년 6월 30일을 기준으로 산출이 중단될 예정입니다.

연결실체 보유 금융상품 중 산출이 중단된 LIBOR 관련 금융상품은 없습니다. 연결실체는 아직 산출이 중단되지 않은 LIBOR 관련 금융상품에 대해서는 산출이 중단되기 전까지 LIBOR 금리를 대체 지표 이자율인 SOFR(Secured Overnight Financing Rate)로 변경할 계획입니다. 한편 국내 CD금리의 경우 이자율지표 개혁의 일환으로 대체 지표 이자율이 KOFR(Korea Overnight Financing Repo Rate)로 선정되었으나, CD금리는 LIBOR와 달리 산출의 중단이 예정되어 있지 않아 연결실체는 KOFR로 의 변경을 계획하고 있지 않습니다.

연결실체는 이자율지표 개혁으로 인해 금융상품의 계약서를 변경해야 하는 법률적 위험에 노출되어 있으며, 그러한 변경을 처리하기 위한 프로세스 및 운영 위험에도 노출되어 있습니다. 또한 연결실체는 새로운 대체 지표 이자율에 대한 위험관리를 위하여 대체 지표 이자율에 대한 시장의 동향을 살피고, 그에 맞는 위험관리전략을 수립해야하는 위험에도 노출되어 있습니다. 연결실체는 이자율지표 개혁으로 인한 위험을 관리하기 위해 하나의 계약이 IBOR 현금흐름을 참조하는 정도, 이러한 계약이 이자율지표 개혁의 결과로 수정되어야 하는지 여부, 거래상대방과 이자율지표 개혁에 대한 소통을 관리하는 방법을 평가함으로써 연결실체의 대체 지표 이자율 전환을 관리하고 감독하고 있습니다.

연결실체는 이자율지표 개혁이 아직 완료되지 않은 IBOR에 대하여 대체조항의 삽입을 통해 대체 지표 이자율로의 전환을 관리하고 있습니다. 연결실체는 대체조항이 삽입되었다 하더라도 그 금융상품의 지표 이자율이 여전히 IBOR라면 전환이 완료되지 않은 금융상품으로 간주하고 있습니다. 당분기말 현재 대체 지표 이자율로의 전환이 완료되지 않은 LIBOR 관련 금융상품 및 대체조항 삽입이 완료된 금융상품은 다음과 같으며, 2023년 6월 30일 이전에 만기가 도래하는 금융상품은 제외되어 있습니다.

(단위: 백만원)		
구분	전환이 완료되지 않은 금융상품	대체조항의 삽입이 완료된 금융상품
비파생금융부채		
차입금	2,304,104	2,027,409
파생금융자산		
통화이자율스왑	193,674	193,674

(2) 신용위험

신용위험이란 연결실체의 고객이나 금융상품의 거래상대방이 계약상의 의무를 이행하지 않아 연결실체가 재무적 손실을 입을 위험을 의미합니다. 주로 거래처에 대한 매출채권 및 기타채권 등에서 신용위험이 발생합니다.

연결실체의 매출채권 및 기타채권과 관련한 신용위험은 주로 각 고객별 특성의 영향을 받습

니다. 연결실체의 대부분의 고객은 전세계 시장을 대상으로 하는 국제적인 주요 전자제품 제조회사들로 고객이 위치한 국가의 파산 위험 등은 신용위험에 큰 영향을 주지 않습니다.

연결실체는 개별 거래처별로 신용거래한도를 설정하고 신규거래처에 대해서는 정량적, 정성적 분석을 바탕으로 제3자 보증, 보험가입 또는 팩토링 이용 여부를 결정하고 있습니다.

연결실체는 금융자산의 손상과 관련하여 기대신용손실모형에 따라 금융자산의 최초인식시점 이후의 신용위험의 변동을 반영하기 위해 매 보고기간말 기대신용손실과 그 변동을 당기손익으로 회계처리하고 있습니다.

금융자산의 장부금액은 신용위험에 대한 최대 노출정도를 나타냅니다. 당분기말과 전기말 현재 연결실체의 신용위험에 대한 최대 노출정도는 다음과 같습니다.

(단위: 백만원)		
구분	당기 1분기말	전기말
상각후원가 측정 금융자산		
현금성자산	2,211,703	1,823,573
금융기관예치금	1,681,622	1,722,618
매출채권	2,381,906	2,358,914
미수금	183,846	146,921
미수수익	23,312	22,505
보증금	26,772	26,586
단기대여금	32,005	30,062
장기대여금	54,106	58,806
리스채권	9,746	11,058
소계	6,605,018	6,201,043
당기손익-공정가치 측정 금융자산		
전환증권	1,797	1,797
파생상품자산	263,096	230,080
소계	264,893	231,877
합계	6,869,911	6,432,920

연결실체는 신용위험을 관리하기 위하여 자체 신용평가기준을 충족하지 못하는 매출채권에 대해 채권보험에 가입하고 있으며, 보험이 설정되지 않은 매출채권에 대해서는 주기적으로 자체 신용평가기준 충족여부를 모니터링하여 채권보험에 가입하는 등위험 관리를 수행하고 있습니다.

(3) 유동성위험

유동성위험이란 연결실체가 현금 또는 기타 금융자산의 인도로 결제되는 금융부채와관련된 의무를 충족하는데 어려움을 겪게 될 위험을 의미합니다. 연결실체의 유동성 관리방법은 재무적으로 어려운 상황에서도 비정상적으로 과도한 손실을 발생시키거나, 연결실체의 평판에 손상을 입힐 위험이 없도록, 만기일에 부채를 상환할 수 있는 충분한 유동성을 유지하도록 하는 것입니다.

연결실체의 영업활동 및 차입금 또는 자본 조달로부터의 현금흐름은 연결실체가 투자 지출 등에 필요한 현금 소요량을 충족하여 왔습니다. 연결실체가 자금을 영업활동을 통해서 창출하지 못하는 상황에 처하는 경우에는 차입 및 사채 발행 등을 통한 자금조달을 할 수 있습니다. 한편, 연결실체는 여러 은행들과 차입 한도 약정을 체결하고 있습니다.

당분기말 현재 연결실체가 보유한 금융부채의 계약상 만기와 금액은 다음과 같습니다. 금액은 이자지급액을 포함하고 있습니다.

(단위: 백만원)							
구분	장부금액	계약상 현금흐름					
		계	6개월이내	6~12개월	1~2년	2~5년	5년 이상
비파생금융부채							
차입금	15,580,938	17,025,203	3,349,667	2,287,585	3,683,064	7,333,165	371,722
사채	1,598,967	1,761,554	161,524	109,100	954,893	450,437	85,600
매입채무	3,935,468	3,935,468	3,537,905	397,563	-	-	-
미지급금	2,069,980	2,072,287	1,991,941	80,346	-	-	-
미지급금(구매카드)(*)	444,905	444,905	197,276	247,629	-	-	-
장기미지급금	434,500	504,741	-	-	124,520	215,942	164,279
임대보증금	148,631	191,651	960	4,077	5,604	181,010	-
리스부채	94,177	99,233	35,242	23,847	24,608	11,076	4,460
파생금융부채							
파생상품부채	25,527	15,465	(2,552)	1,525	7,119	9,373	-
합계	24,333,093	26,050,507	9,271,963	3,151,672	4,799,808	8,201,003	626,061

(*) 전력료 등을 구매전용 신용카드를 이용하여 결제한 금액이며, 연결실체는 카드약정에 따른 신용공여기간 종료일에 결제대금을 카드사에 지급하고 있습니다. 연결실체는 공급자와 합의하여 구매카드를 이용하고 있으며, 카드사에 지급하는 금액은 본래의 성격인 정상적인 영업과정에서 발생한 재화나 용역의 구매 대가로서 목적 자체의 변경이 없고, 카드사에 대한 결제 기한이 1년 이내의 정상영업주기 내에 있으며, 동 약정과 관련하여 담보를 제공하지 아니하므로, 미지급금으로 분류하고 현금흐름표에서 영업활동현금으로 표시하였습니다. 당분기 중 구매카드와 관련한 부채의 변동은 다음과 같습니다.

(단위: 백만원)			
구분	기초	변동 (영업활동 현금흐름)	당기 1분기말
미지급금(구매카드)	935,739	(490,834)	444,905

연결실체는 위의 현금흐름이 만기보다 유의적으로 더 이른 기간에 발생하거나, 유의적으로 다른 금액일 것으로 기대하지 않습니다.

(4) 자본 위험관리

연결실체 경영진의 자본관리 정책은 투자자와 채권자 및 시장의 신뢰를 유지하고 향후 사업의 발전을 지탱하기 위한 자본을 유지하는 것입니다. 연결실체는 최적 자본구조 달성을 위해 부채비율과 순차입금비율 등의 재무비율을 자본관리지표로 사용하고있으며 일반주주에 대한 배당의 수준과 자본수익률을 모니터링하고 있습니다.

(단위: 백만원)		
구분	당기 1분기말	전기말
부채 총계	26,115,494	24,366,792
자본 총계	10,528,744	11,319,227
예금(*1)	3,894,335	3,547,256
차입금(사채 포함)	17,179,905	14,991,410
부채비율	248%	215%
순차입금비율(*2)	126%	101%

(*1) 예금에는 현금및현금성자산 및 유동성 금융기관예치금이 포함되어 있습니다.

(*2) 순차입금비율은 차입금(사채 포함, 리스부채 등 제외)에서 예금을 차감한 금액을 자본총계로 나누어 계산됩니다.

(5) 공정가치의 결정

① 공정가치의 측정방법

연결실체가 정한 회계정책 및 공시사항에 의거 연결실체는 금융 및 비금융 자산과 부채에 대해서 공정가치를 결정하여야 합니다. 측정 및 공시 목적상 공정가치는 아래에서 설명하고 있는 방법에 근거하여 결정되었습니다. 필요한 경우 연결실체는 공정가치 측정시 사용된 가정에 대한 추가적인 정보를 각 해당 자산 혹은 부채의 주석사항에 공시하고 있습니다.

1) 유동자산·부채

유동자산·부채는 만기가 단기이므로 그 공정가치가 장부가액에 근사합니다.

2) 매출채권 및 기타채권

매출채권 및 기타채권의 공정가치는 미래의 현금흐름을 보고기간 종료일 현재의 시장이자율로 할인한 현재가치로 평가됩니다. 동 공정가치는 주식공시 목적으로 산정됩니다. 한편, 유동성채권은 그 공정가치가 장부가액에 근사합니다.

3) 지분증권과 채무증권에 대한 투자

시장에서 거래되는 당기손익-공정가치 측정 금융자산, 기타포괄손익-공정가치 측정금융자산의 공정가치는 보고기간 종료일 현재 공시되는 마감 매수호가에 의해 결정되며, 시장성 없는 투자자산의 공정가치는 외부평가기관 등의 공정가치 평가 결과에 의해 산정되고 있습니다.

4) 비파생금융부채

기타금융부채의 공시목적의 공정가치는 원금 및 이자로부터의 현금흐름을 보고기간 종료일의 시장이자율로 할인한 현재가치에 근거하여 산정되고 있습니다.

5) 파생상품

통화선도, 통화이자율스왑의 공정가치 측정에 사용되는 투입변수는 보고기간 종료일현재의 시장에서 관측가능한 환율 및 이자율에 근거하여 산정되고 있습니다.

② 공정가치와 장부금액

당분기말과 전기말 현재 연결실체의 금융자산과 금융부채의 장부금액 및 공정가치는 다음과 같습니다.

(단위: 백만원)				
구분	당기 1분기말		전기말	
	장부금액	공정가치	장부금액	공정가치
상각후원가 측정 금융자산				
현금및현금성자산	2,212,724	(*)	1,824,649	(*)
금융기관예치금	1,681,622	(*)	1,722,618	(*)
매출채권	2,381,906	(*)	2,358,914	(*)
미수금	183,846	(*)	146,921	(*)
미수수익	23,312	(*)	22,505	(*)
보증금	26,772	(*)	26,586	(*)
단기대여금	32,005	(*)	30,062	(*)
장기대여금	54,106	(*)	58,806	(*)
리스채권	9,746	(*)	11,058	(*)
당기손익-공정가치 측정 금융자산				
지분증권	91,219	91,219	96,064	96,064
전환증권	1,797	1,797	1,797	1,797
파생상품자산	263,096	263,096	230,080	230,080
당기손익-공정가치 측정 금융부채				
파생상품부채	25,527	25,527	47,408	47,408
상각후원가 측정 금융부채				
차입금	15,580,938	15,624,409	13,542,664	13,521,494
사채	1,598,967	1,573,749	1,448,746	1,377,696
매입채무	3,935,468	(*)	4,061,684	(*)
미지급금	2,514,885	(*)	3,242,929	(*)
장기미지급금	434,500	(*)	435,232	(*)
임대보증금	148,631	(*)	146,788	(*)
리스부채	94,177	(*)	72,788	(*)

(*) 장부금액이 공정가치의 합리적인 근사치이므로 공정가치 공시에서 제외하였습니다.

③ 자산과 부채의 공정가치 측정

1) 공정가치 서열체계

공정가치를 장부가액으로 하는 금융상품은 자산과 부채의 공정가치 측정을 위한 가치평가기법에 사용된 투입변수에 기초하여 아래의 수준으로 분류됩니다. 각 수준은 다음과 같이 정의됩니다.

가. 동일한 자산이나 부채에 대한 활성시장의 공시가격(수준 1)

나. 위 수준 1의 공시가격 이외에 자산이나 부채에 대해 직접적으로 또는 간접적으로 관측가능한 투입변수(수준 2)

다. 자산이나 부채에 대한 관측가능하지 않은 투입변수(수준 3)

2) 공정가치로 측정되는 자산과 부채

당분기말과 전기말 현재 공정가치로 측정되는 금융상품의 공정가치 서열체계별 공정가치 금액은 다음과 같습니다.

(단위: 백만원)				
구분	당기 1분기말			
	수준 1	수준 2	수준 3	합계
당기손익-공정가치 측정 금융자산				
지분증권	-	-	91,219	91,219
전환증권	-	-	1,797	1,797
파생상품자산	-	263,096	-	263,096
당기손익-공정가치 측정 금융부채				
파생상품부채	-	25,527	-	25,527

(단위: 백만원)				
구분	전기말			
	수준 1	수준 2	수준 3	합계
당기손익-공정가치 측정 금융자산				
지분증권	-	-	96,064	96,064
전환증권	-	-	1,797	1,797
파생상품자산	-	230,080	-	230,080
당기손익-공정가치 측정 금융부채				
파생상품부채	-	47,408	-	47,408

3) 공정가치 서열체계 '수준 2' 및 '수준3'로 측정되는 자산과 부채의 가치평가기법 및 투입변수
 당분기말과 전기말 현재 공정가치 서열체계에 따른 수준별 현황 및 가치평가기법, 투입변수 등의 현황은 다음과 같습니다.

(단위: 백만원)						
구분	당기 1분기말	당기 1분기말			가치평가기법	투입변수
		수준 1	수준 2	수준 3		
자산	당기손익-공정가치 측정 금융자산					
	지분증권	-	-	91,219	현금흐름 할인모형 등	할인율 및 추정현금흐름 등
	전환증권	-	-	1,797	위험조정할인모형 및 이항모형	할인율 및 주가 및 변동성
	파생상품자산	-	263,096	-	현금흐름 할인모형	할인율 및 환율
부채	당기손익-공정가치 측정 금융부채					
	파생상품부채	-	25,527	-	현금흐름 할인모형	할인율 및 환율

(단위: 백만원)						
구분	전기말	전기말			가치평가기법	투입변수
		수준 1	수준 2	수준 3		
자산	당기손익-공정가치 측정 금융자산					
	지분증권	-	-	96,064	현금흐름 할인모형 등	할인율 및 추정현금흐름 등
	전환증권	-	-	1,797	위험조정할인모형 및 이항모형	할인율 및 주가 및 변동성
	파생상품자산	-	230,080	-	현금흐름 할인모형	할인율 및 환율
부채	당기손익-공정가치 측정 금융부채					
	파생상품부채	-	47,408	-	현금흐름 할인모형	할인율 및 환율

4) 공정가치로 측정되지는 않으나 공정가치가 공시되는 자산과 부채
 당분기말과 전기말 현재 공정가치로 측정되지는 않으나 공정가치가 공시되는 금융상품의 공정가치 서열체계에 따른 수준별 현황 및 가치평가기법, 투입변수 등의 현황은 다음과 같습니다.

(단위: 백만원)						
구분		당기 1분기말			가치평가기법	투입변수
		수준 1	수준 2	수준 3		
부채	차입금	-	-	15,624,409	현금흐름 할인모형	할인율
	사채	-	-	1,573,749	현금흐름 할인모형	할인율

(단위: 백만원)						
구분		전기말			가치평가기법	투입변수
		수준 1	수준 2	수준 3		
부채	차입금	-	-	13,521,494	현금흐름 할인모형	할인율
	사채	-	-	1,377,696	현금흐름 할인모형	할인율

5) 공정가치 산정을 위해 연결실체가 적용한 할인율은 다음과 같습니다.

구분	당기 1분기말	전기말
차입금 및 사채 등	4.32~6.19%	5.11~6.68%

6) 당분기 중 수준 1, 수준 2 및 수준 3 간의 대체는 없으며, 수준 3 공정가치 측정으로 분류되는 금융자산의 당분기 중 변동내역은 다음과 같습니다.

(단위: 백만원)						
구분	당기초	취득	처분	평가	환율변동	당기 1분기말
지분증권	96,064	635	(181)	(7,776)	2,477	91,219
전환증권	1,797	-	-	-	-	1,797

27. 재무활동에서 생기는 부채의 변동

당분기 중 재무활동에서 생기는 부채의 변동은 다음과 같습니다.

(단위: 백만원)							
구분	당기초	재무활동 현금흐름	비현금거래 등				당기 1분기말
			유동성대체	환율변동	이자비용	기타	
단기차입금	2,578,552	(52,781)	-	34,683	-	-	2,560,454
유동성장기부채	2,855,565	(1,134,102)	873,963	58,112	81	-	2,653,619
장기차입금	8,425,195	2,700,802	(794,042)	241,458	686	3,065	10,577,164
사채	1,132,098	336,160	(79,921)	-	331	-	1,388,668
리스부채	72,788	(20,938)	-	3,499	-	38,828	94,177
합계	15,064,198	1,829,141	-	337,752	1,098	41,893	17,274,082

28. 특수관계자 등

(1) 특수관계자 현황

당분기말 현재 특수관계자 현황은 다음과 같습니다.

구분	내역
관계기업(*)	파주전기초자(주) 등
지배기업에 유의적인 영향력을 행사하는 기업	LG전자(주)
지배기업에 유의적인 영향력을 행사하는 기업의 종속기업	LG전자(주)의 종속기업

(*) 관계기업 세부내역은 주석 8에 기재되어 있습니다.

(2) 당분기와 전기 1분기 중 특수관계자와의 주요 거래내역은 다음과 같습니다.

① 당기 1분기

(단위: 백만원)							
구분	회사명	매출 등	배당	매입 등			
				원재료 매입등	유형자산 취득	외주가공비	기타
관계기업	(주)아바텍	-	-	126	-	8,926	999
	파주전기초차(주)	-	15,200	29,539	-	-	584
	우리이앤엘(주)	-	-	306	-	-	-
	(주)야스	-	-	1,723	7,985	-	1,200
	소계	-	15,200	31,694	7,985	8,926	2,783
지배기업에 유의적인 영향력을 행사하는 기업	LG전자(주)	56,505	-	4,366	114,903	-	37,013
지배기업에 유의적인 영향력을 행사하는 기업의 종속기업	LG Electronics India Pvt. Ltd.	10,045	-	-	-	-	73
	LG Electronics Vietnam Haiphong Co., Ltd.	140,929	-	-	-	-	219
	LG Electronics Nanjing New Technology co.,Ltd.	93,477	-	-	-	-	81
	LG Electronics do Brasil Ltda.	6,584	-	-	-	-	29
	엘지이노텍(주)	1,671	-	5,979	-	-	21,002
	LG Electronics Mlawa Sp. z o.o.	163,117	-	-	-	-	355
	LG Electronics Reynosa S.A. DE C.V.	182,571	-	-	-	-	268
	LG Electronics Egypt S.A.E	5,303	-	-	-	-	22
	LG Electronics Japan, Inc.	-	-	-	4	-	1,432
	P.T. LG Electronics Indonesia	116,550	-	-	-	-	797
	LG Technology Ventures LLC	-	-	-	-	-	1,283
	하이엠솔루텍(주)	-	-	-	-	-	2,109
	기타	753	-	27	-	-	840
	소계	721,000	-	6,006	4	-	28,510
합계	777,505	15,200	42,066	122,892	8,926	68,306	

② 전기 1분기

(단위: 백만원)							
구분	회사명	매출 등	배당	매입 등			
				원재료 매입등	유형자산 취득	외주가공비	기타
관계기업	(주)아바텍	-	-	26	-	17,529	377
	파주전기초자(주)	-	4,361	91,714	-	-	701
	우리이앤엘(주)	-	-	3,680	-	-	2
	(주)야스	-	100	5,783	1,826	-	2,110
	소계	-	4,461	101,203	1,826	17,529	3,190
지배기업에 유의적인 영향력을 행사하는 기업	LG전자(주)	59,655	-	29,584	112,710	-	27,931
지배기업에 유의적인 영향력을 행사하는 기업의 종속기업	LG Electronics India Pvt. Ltd.	13,472	-	-	-	-	63
	LG Electronics Vietnam Haiphong Co., Ltd.	97,338	-	-	-	-	272
	LG Electronics Nanjing New Technology co.,Ltd.	94,862	-	-	72	-	111
	LG Electronics RUS, LLC	19,568	-	65	75	-	19
	LG Electronics do Brasil Ltda.	17,640	-	-	-	-	64
	엘지이노텍(주)	1,002	-	1,046	1,298	-	21,940
	LG Electronics Mlawa Sp. z o.o.	264,810	-	7	23	-	198
	LG Electronics Reynosa S.A. DE C.V.	294,733	-	-	-	-	164
	LG Electronics Egypt S.A.E	20,827	-	14	16	-	13
	LG Electronics Japan, Inc.	-	-	-	-	-	1,762
	P.T. LG Electronics Indonesia	141,916	-	-	-	-	248
	LG Electronics Taiwan Taipei Co., Ltd.	3,250	-	-	-	-	128
	기타	1	-	17	5	-	2,630
	소계	969,419	-	1,149	1,489	-	27,612
합계	1,029,074	4,461	131,936	116,025	17,529	58,733	

(3) 당분기말과 전기말 현재 특수관계자에 대한 채권과 채무 내역은 다음과 같습니다.

(단위: 백만원)					
구분	회사명	매출채권 등		매입채무 등	
		당기 1분기말	전기말	당기 1분기말	전기말
관계기업	(주)아바텍	-	-	1,636	3,756
	파주전기초자(주)	15,200	-	28,070	30,431
	우리아앤엘(주)	878	878	1,563	1,502
	(주)야스	-	-	12,459	7,680
	소계	16,078	878	43,728	43,369
지배기업에 유의적인 영향력을 행사하는 기업	LG전자(주)(*)	67,161	69,447	781,167	99,934
지배기업에 유의적인 영향력을 행사하는 기업의 종속기업	LG Electronics India Pvt. Ltd.	8,367	5,669	25	15
	LG Electronics Vietnam Haiphong Co., Ltd.	91,489	50,173	87	53
	LG Electronics Nanjing New Technology Co.,Ltd.	49,168	30,018	39	-
	LG Electronics do Brasil Ltda.	3,426	10,997	6	-
	엘지이노텍(주)	3,299	3,838	209,948	209,032
	LG Electronics Mlawa Sp. z o.o.	71,525	94,346	64	155
	LG Electronics Reynosa S.A. DE C.V.	121,494	16,760	131	167
	LG Electronics Japan, Inc.	-	-	485	566
	P.T. LG Electronics Indonesia	52,858	45,617	296	195
	LG Electronics Taiwan Taipei Co., Ltd.	-	-	55	77
	기타	2,609	2,260	3,820	4,574
	소계	404,235	259,678	214,956	214,834
합계	487,474	330,003	1,039,851	358,137	

(*) LG전자(주)에 대한 당기 1분기말 채무 내역에는 장기차입금 650,000백만원이 포함되어 있습니다(주석 12.(3) 참조).

(4) 당분기 중 특수관계자와의 주요 자금거래는 다음과 같습니다.

(단위: 백만원)		
구분	회사명	차입
지배기업에 유의적인 영향력을 행사하는 기업	LG전자(주)	650,000

연결실체는 LG전자(주)와 2023년 3월 27일 총 차입금액 1,000,000백만원 규모의 자금차입 계약을 체결하였으며, 2023년 3월 30일 650,000백만원, 2023년 4월 20일 350,000백만원을 수취하였습니다.

(5) 대규모기업집단 거래

기업회계기준서 제1024호 '특수관계자 공시'에 따른 특수관계자 범위에 포함되지 않으나 독점규제 및 공정거래법에 따른 동일한 대규모기업집단 소속회사 및 그 종속기업과의 당분기와 전기 1분기의 주요 거래내역 및 당분기말과 전기말의 채권·채무 금액은 다음과 같습니다.

① 당기 1분기

(단위: 백만원)				
회사명	당기 1분기		당기 1분기말	
	매출 등	매입 등	매출채권 등	매입채무 등
(주)LG유플러스	-	638	-	157
(주)LG화학 및 그 종속기업	68	108,005	61	110,147
(주)디앤오 및 그 종속기업	1,501	334,122	-	279,909
(주)엘지	-	11,162	20,981	-
(주)엘지경영개발원	-	10,764	-	741
(주)엘지씨엔에스 및 그 종속기업	6	48,269	1	38,578
(주)LG생활건강 및 그 종속기업	-	56	-	-
(주)지투알 및 그 종속기업	-	6,204	-	5,985
(주)로보스타	-	201	-	328
합계	1,575	519,421	21,043	435,845

② 전기

(단위: 백만원)				
회사명	전기 1분기		전기말	
	매출 등	매입 등	매출채권 등	매입채무 등
(주)LX인터내셔널 및 그 종속기업(*1)	107,459	81,093	-	-
(주)LG유플러스	-	609	-	349
(주)LG화학 및 그 종속기업	76	151,086	75	78,925
(주)디앤오(구, (주)에스앤아이코퍼레이션) 및 그 종속기업(*2)	77	215,062	-	284,373
(주)LX세미콘(*1)	-	400,719	-	-
(주)엘지	-	15,048	14,979	6,287
(주)엘지경영개발원	-	7,963	-	524
(주)엘지씨엔에스 및 그 종속기업	8	32,072	20	94,287
(주)LG생활건강 및 그 종속기업	-	119	-	-
(주)지투알 및 그 종속기업	-	9,236	-	11,193
(주)로보스타	-	376	-	407
합계	107,620	913,383	15,074	476,345

(*1) LX 계열사의 계열분리가 2022년 6월 21일자로 공정거래위원회 승인되었습니다.

(*2) (주)에스앤아이코퍼레이션은 2022년 4월 1일자로 (주)디앤오로 사명을 변경하였습니다.

(6) 주요 경영진에 대한 보상

주요 경영진에 대한 보상의 구성은 다음과 같습니다.

(단위: 백만원)		
구 분	당기 1분기	전기 1분기
단기종업원급여	563	586
퇴직급여	89	85
합계	652	671

상기의 주요 경영진은 지배기업의 활동의 계획·운영·통제에 대한 중요한 권한과 책임을 가진 지배기업의 등기이사입니다.

4. 재무제표

재무상태표

제 39 기 1분기말 2023.03.31 현재

제 38 기말 2022.12.31 현재

(단위 : 백만원)

	제 39 기 1분기말	제 38 기말
자산		
유동자산	5,098,476	5,627,177
현금및현금성자산	458,623	692,312
금융기관예치금	40,706	42,804
매출채권	2,044,264	2,475,920
기타채권	186,986	135,116
기타금융자산	209,516	149,479
재고자산	1,932,831	1,924,594
선급법인세	1,781	1,092
기타유동자산	223,769	205,860
비유동자산	23,971,274	23,631,862
금융기관예치금	11	11
투자주식	4,939,544	4,837,704
장기매출채권 및 기타비유동채권	14,442	13,364
기타비유동금융자산	152,450	190,067
유형자산	13,928,863	14,044,844
무형자산	1,618,409	1,635,181
투자부동산	27,043	28,269
이연법인세자산	2,831,919	2,413,563
종업원급여자산	426,480	447,521
기타비유동자산	32,113	21,338
자산총계	29,069,750	29,259,039
부채		
유동부채	15,396,150	16,043,011
매입채무	8,661,295	8,391,251
금융부채	4,078,494	4,014,046
미지급금	1,969,363	2,813,350
미지급비용	465,752	558,503
총당부채	153,891	172,092
선수금	12,903	28,184
기타유동부채	54,452	65,585
비유동부채	7,729,460	5,865,589

비유동금융부채	6,433,863	5,119,695
비유동충당부채	76,321	86,157
장기선수금	560,634	0
기타비유동부채	658,642	659,737
부채총계	23,125,610	21,908,600
자본		
자본금	1,789,079	1,789,079
자본잉여금	2,251,113	2,251,113
이익잉여금(결손금)	1,903,948	3,310,247
자본총계	5,944,140	7,350,439
자본과부채총계	29,069,750	29,259,039

포괄손익계산서

제 39 기 1분기 2023.01.01 부터 2023.03.31 까지

제 38 기 1분기 2022.01.01 부터 2022.03.31 까지

(단위 : 백만원)

	제 39 기 1분기		제 38 기 1분기	
	3개월	누적	3개월	누적
매출	3,942,097	3,942,097	6,457,899	6,457,899
매출원가	4,948,142	4,948,142	6,125,335	6,125,335
매출총이익	(1,006,045)	(1,006,045)	332,564	332,564
판매비	70,732	70,732	128,907	128,907
관리비	148,877	148,877	140,792	140,792
연구개발비	350,138	350,138	318,567	318,567
영업이익(손실)	(1,575,792)	(1,575,792)	(255,702)	(255,702)
금융수익	349,834	349,834	341,079	341,079
금융비용	408,259	408,259	285,182	285,182
기타영업외수익	265,167	265,167	254,946	254,946
기타영업외비용	454,710	454,710	264,951	264,951
법인세비용차감전순이익(손실)	(1,823,760)	(1,823,760)	(209,810)	(209,810)
법인세비용(수익)	(418,006)	(418,006)	(50,415)	(50,415)
당기순이익(손실)	(1,405,754)	(1,405,754)	(159,395)	(159,395)
기타포괄손익	(545)	(545)	(8,773)	(8,773)
후속기간에 당기손익으로 재분류되지 않는 항목	(545)	(545)	(3,888)	(3,888)
순확정급여부채의 재측정요소	(545)	(545)	(3,888)	(3,888)
후속기간에 당기손익으로 재분류되는 항목	0	0	(4,885)	(4,885)
파생상품평가손익	0	0	(4,885)	(4,885)
총포괄이익(손실)	(1,406,299)	(1,406,299)	(168,168)	(168,168)

주당이익				
기본주당이익(손실) (단위 : 원)	(3,929)	(3,929)	(445)	(445)
희석주당이익(손실) (단위 : 원)	(3,929)	(3,929)	(553)	(553)

자본변동표

제 39 기 1분기 2023.01.01 부터 2023.03.31 까지

제 38 기 1분기 2022.01.01 부터 2022.03.31 까지

(단위 : 백만원)

	자본				
	자본금	자본잉여금	이익잉여금	기타자본	자본 합계
2022.01.01 (기초자본)	1,789,079	2,251,113	6,611,853	(9,227)	10,642,818
당기순이익(손실)	0	0	(159,395)	0	(159,395)
기타포괄손익	순확정급여부채의 재측정요소		(3,888)	0	(3,888)
	파생상품평가손익		0	(4,885)	(4,885)
배당	0	0	(232,580)	0	(232,580)
자본 증가(감소) 합계	0	0	(395,863)	(4,885)	(400,748)
2022.03.31 (기말자본)	1,789,079	2,251,113	6,215,990	(14,112)	10,242,070
2023.01.01 (기초자본)	1,789,079	2,251,113	3,310,247	0	7,350,439
당기순이익(손실)	0	0	(1,405,754)	0	(1,405,754)
기타포괄손익	순확정급여부채의 재측정요소		(545)	0	(545)
	파생상품평가손익		0	0	0
배당	0	0	0	0	0
자본 증가(감소) 합계	0	0	(1,406,299)	0	(1,406,299)
2023.03.31 (기말자본)	1,789,079	2,251,113	1,903,948	0	5,944,140

현금흐름표

제 39 기 1분기 2023.01.01 부터 2023.03.31 까지

제 38 기 1분기 2022.01.01 부터 2022.03.31 까지

(단위 : 백만원)

	제 39 기 1분기	제 38 기 1분기
영업활동현금흐름	(755,626)	(42,691)
당기순이익(손실)	(1,405,754)	(159,395)
당기순이익조정을 위한 가감	440,832	675,916
법인세비용(수익)	(418,006)	(50,415)
감가상각 및 무형자산상각	543,781	629,574
외화환산이익	(55,420)	(91,133)
외화환산손실	229,994	123,038
퇴직급여	36,884	43,952

유형자산처분이익	(15,717)	(6,184)
유형자산처분손실	32,998	11,457
유형자산손상차손	3,698	4,651
무형자산처분손실	4	129
무형자산손상차손	2,429	2,719
무형자산손상차손환입	(122)	(3,933)
총당부채전입액	5,647	59,230
금융수익	(330,297)	(330,050)
금융비용	405,005	281,135
기타수익	(46)	0
기타비용	0	1,746
영업활동으로인한자산·부채의변동	349,012	(501,809)
매출채권의 감소(증가)	465,064	258,544
기타채권의 감소(증가)	(36,659)	3,713
재고자산의 감소(증가)	(8,237)	(413,092)
기타유동자산의 감소(증가)	1,619	(79,417)
기타비유동자산의 감소(증가)	(11,075)	(18,912)
매입채무의 증가(감소)	85,154	471,659
미지급금의 증가(감소)	(523,117)	(134,353)
미지급비용의 증가(감소)	(101,489)	(499,528)
총당부채의 증가(감소)	(33,779)	(68,794)
선수금의 증가(감소)	(15,281)	3,049
기타유동부채의 증가(감소)	(18,082)	(9,893)
순확정급여부채의 변동	(16,546)	(2,785)
장기선수금의 증가(감소)	558,699	0
기타비유동부채의 증가(감소)	2,741	(12,000)
법인세환급(납부)	(882)	(469)
이자수취(영업)	5,225	1,139
이자지급(영업)	(144,059)	(58,073)
투자활동현금흐름	(765,622)	(793,777)
배당금수취	0	8,611
금융기관예치금의 감소	2,098	0
당기손익-공정가치 측정 금융자산의 취득	0	(150)
기타포괄손익-공정가치 측정 금융자산의 취득	0	(1,721)
기타포괄손익-공정가치 측정 금융자산의 처분	0	1,628
투자주식의 취득	(101,841)	(1,131)
투자주식의 처분	0	128,000
유형자산의 취득	(932,043)	(842,182)
유형자산의 처분	377,085	63,063

무형자산의 취득	(143,038)	(171,429)
무형자산의 처분	0	5,862
파생상품거래의 정산	28,925	10,092
단기대여금의 회수	3,129	2,203
보증금의 증가	(5)	(162)
보증금의 감소	68	3,539
재무활동현금흐름	1,287,559	341,555
단기차입금의 차입	2,280,419	357,240
단기차입금의 상환	(2,018,242)	0
사채의 발행	336,160	443,230
장기차입금의 차입	1,714,020	181,025
유동성장기부채의 상환	(1,023,240)	(637,942)
지급보증수수료의 수취	1,633	1,165
리스부채의 상환	(3,191)	(3,163)
현금및현금성자산 증가(감소)	(233,689)	(494,913)
기초현금및현금성자산	692,312	950,847
기말현금및현금성자산	458,623	455,934

이익잉여금처분계산서

제 38 기 2022.01.01 부터 2022.12.31 까지

제 37 기 2021.01.01 부터 2021.12.31 까지

제 36 기 2020.01.01 부터 2020.12.31 까지

(단위 : 백만원)

과목	제 38 기	제 37 기	제 36 기
I. 미처분이익잉여금	3,009,386	6,456,611	5,904,438
전기이월미처분이익잉여금	6,200,773	5,904,438	6,417,700
당기순이익(손실)	(3,191,387)	552,173	-513,262
II. 이익잉여금처분액	-	255,838	-
이익준비금	-	23,258	-
현금배당	-	232,580	-
현금배당 주당배당금(률): 보통주	-	650원(13%)	-
III. 차기이월이익잉여금	3,009,386	6,200,773	5,904,438

주) 당기 이익잉여금의 처분 예정일은 2023년 3월 21일이며, 전기 이익잉여금의 처분확정일은 2022년 3월 23일입니다. 2023년 3월 21일 주주총회에서 재무제표 승인 관련 안건이 부결되거나 수정이 발생한 경우 정정보고서를 통해 그 내용 및 사유 등을 반영할 예정입니다.

5. 재무제표 주석

제 39 기 1분기 2023년 3월 31일 현재

제 38 기 1분기 2022년 3월 31일 현재

엘지디스플레이주식회사

1. 회사의 개요

엘지디스플레이주식회사(이하 "당사")는 2004년에 주식을 (주)한국거래소에 상장한 공개법인으로, 1985년 2월에 설립되어 디스플레이 및 관련 제품의 생산, 판매를 주요사업으로 영위하고 있습니다. 당분기말 현재 경상북도 구미, 경기도 파주 및 중국 광저우에서 TFT-LCD 및 OLED 패널 생산라인을 가동하고 있으며, 경상북도 구미, 경기도 파주, 중국 그리고 베트남에서 모듈공장을 가동하고 있습니다. 당사는 현재 서울특별시 영등포구 여의대로 128에 본사를 두고 있습니다. 당사의 주요 주주는 LG전자(주)로서 당분기말 현재 당사 보통주의 37.9%(135,625,000주)를 보유하고 있습니다.

한편, 당분기말 현재 당사의 보통주 357,815,700주는 (주)한국거래소(KRX: 034220)의 유가증권시장에 상장되어 있으며, 뉴욕 증권거래소(NYSE: LPL)에 17,920,592주의 해외주식예탁증서(해외주식예탁증서 2주가 당사 주식 1주를 나타냄)가 등록되어 있습니다.

2. 재무제표 작성기준

(1) 회계기준의 적용

당사의 분기재무제표는 한국채택국제회계기준에 따라 작성되는 요약 중간재무제표입니다. 동 재무제표는 기업회계기준서 제1034호 '중간재무보고'에 따라 작성되었으며, 연차재무제표에서 요구되는 모든 정보를 포함하고 있지 않으므로 본 요약 분기재무제표에 생략된 주식 정보는 2022년 12월 31일로 종료된 회계연도의 연차재무제표를 참조하여야 합니다.

본 요약 분기재무제표는 기업회계기준서 제1027호 '별도재무제표'에 따른 별도재무제표로서 종속기업, 관계기업의 투자자가 투자자산을 피투자자의 보고된 성과와 순자산에 근거하지 않고 직접적인 지분투자에 근거한 회계처리로 표시한 재무제표입니다.

(2) 재무제표의 측정기준

본 요약 분기재무제표는 공정가치로 측정되는 파생상품, 당기손익-공정가치 측정 금융자산, 기타포괄손익-공정가치 측정 금융자산, 당기손익-공정가치 측정 금융부채와 보고기간 종료일 현재 확정급여채무의 현재가치에서 공정가치로 인식된 사외적립자산을 차감하여 인식한 순확정급여부채(종업원급여자산)를 제외하고는 역사적원가를 기준으로 작성되었습니다.

(3) 기능통화와 보고통화

본 요약 분기재무제표는 당사의 기능통화인 대한민국의 '원'으로 표시되어 있습니다.

(4) 추정과 판단

한국채택국제회계기준에 따라 요약 분기재무제표를 작성함에 있어서 경영진은 회계정책의 적용과 중간 보고기간 종료일 현재 보고된 자산 및 부채와 수익 및 비용의 금액에 영향을 미치는 판단, 추정 및 가정을 사용하고 있습니다. 중간 보고기간 종료일 현재 경영진의 최선의 판단에 근거한 추정치는 이에 사용된 가정이 실제와 상이할 수 있어 실제 결과치와는 다를 수 있습니다.

3. 회계정책

당사가 요약 분기재무제표의 작성을 위해 채택한 회계정책은 기업회계기준서 제1034호 '중간재무보고'에서 정한 사항을 제외하고는 2022년 12월 31일로 종료된 회계연도의 연차재무제표 작성에 당사가 채택한 회계정책과 동일합니다.

4. 현금및현금성자산과 금융기관예치금

당분기말과 전기말 현재 현금및현금성자산과 금융기관예치금의 내역은 다음과 같습니다.

(단위: 백만원)		
구분	당기 1분기말	전기말
유동자산		
현금및현금성자산		
예금	458,623	692,312
금융기관예치금		
사용제한예금(*)	40,706	42,804
비유동자산		
금융기관예치금		
사용제한예금(*)	11	11

(*) LG그룹 협력기업 공동지원을 위한 상생협력협약과 관련한 예치금과 경상북도 보조금 수령시 투자계획 이행확보 차원의 질권설정에 따른 사용제한 예금 등이 포함되어 있습니다.

5. 매출채권과 기타채권 등

(1) 당분기말과 전기말 현재 매출채권의 내역은 다음과 같습니다.

(단위: 백만원)		
구분	당기 1분기말	전기말
제3자 매출채권	164,133	173,644
특수관계자에 대한 매출채권	1,880,131	2,302,276
합계	2,044,264	2,475,920

(2) 당분기말과 전기말 현재 기타채권의 내역은 다음과 같습니다.

(단위: 백만원)		
구분	당기 1분기말	전기말
유동자산		
미수금	186,206	133,991
미수수익	780	1,125
소계	186,986	135,116
비유동자산		
장기미수금	14,442	13,364
합계	201,428	148,480

당분기말과 전기말 현재 특수관계자에 대한 기타채권은 각각 54,823백만원과 51,948백만원입니다.

(3) 당분기말과 전기말 현재 매출채권, 기타채권의 연령 및 각 연령별로 손상된 금액은 다음과 같습니다.

(단위: 백만원)				
구분	당기 1분기말			
	채권잔액		손상된 금액	
	매출채권	기타채권	매출채권	기타채권
만기일 미도래	2,022,477	201,563	(249)	(1,387)
1일~15일 경과	4,212	347	-	(3)
16일~30일 경과	5,143	57	-	(1)
31일~60일 경과	-	129	-	-
60일 초과	12,710	725	(29)	(2)
합계	2,044,542	202,821	(278)	(1,393)

(단위: 백만원)				
구분	전기말			
	채권잔액		손상된 금액	
	매출채권	기타채권	매출채권	기타채권
만기일 미도래	2,462,872	144,950	(200)	(1,362)
1일~15일 경과	922	933	-	(9)
16일~30일 경과	-	-	-	-
31일~60일 경과	-	79	-	-
60일 초과	12,355	3,936	(29)	(47)
합계	2,476,149	149,898	(229)	(1,418)

매출채권, 기타채권에 대한 대손충당금의 기중 변동내역은 다음과 같습니다.

(단위: 백만원)				
구분	당기 1분기		전기	
	매출채권	기타채권	매출채권	기타채권
기초 잔액	229	1,418	11	1,496
손상차손(환입)	49	(25)	218	(78)
기말 잔액	278	1,393	229	1,418

(4) 당분기말과 전기말 현재 기타유동자산의 내역은 다음과 같습니다.

(단위: 백만원)		
구분	당기 1분기말	전기말
선급금	13,543	21,658

선급비용	127,415	51,822
부가세대급금	75,803	124,225
반품회수권	7,008	8,155
합계	223,769	205,860

6. 기타금융자산

당분기말과 전기말 현재 기타금융자산의 내역은 다음과 같습니다.

(단위: 백만원)		
구분	당기 1분기말	전기말
유동자산		
당기손익-공정가치 측정 금융자산		
파생상품자산(*)	177,511	119,417
상각후원가 측정 금융자산		
단기대여금	32,005	30,062
합계	209,516	149,479
비유동자산		
당기손익-공정가치 측정 금융자산		
지분증권	2,708	10,484
전환증권	1,797	1,797
파생상품자산(*)	85,585	110,663
소계	90,090	122,944
상각후원가 측정 금융자산		
보증금	8,254	8,317
장기대여금	54,106	58,806
소계	62,360	67,123
합계	152,450	190,067

(*) 위험회피수단 미지정 파생상품으로, 외화차입금 및 외화사채로부터 발생하는 위험을 관리하기 위해 체결된 통화이자율스왑 계약 등에서 발생하였습니다.

7. 재고자산

당분기말과 전기말 현재 재고자산 내역은 다음과 같습니다.

(단위: 백만원)		
구분	당기 1분기말	전기말
제품	276,411	215,526
재공품	1,006,122	1,049,489
원재료	561,937	578,704
저장품	88,361	80,875
합계	1,932,831	1,924,594

당분기와 전기 1분기에 비용으로 인식한 재고자산(매출원가)과 매출원가에 가산된 재고자산 평가손실은 다음과 같습니다.

(단위: 백만원)		
구분	당기 1분기	전기 1분기
비용으로 인식한 재고자산(매출원가)	4,948,142	6,125,335
재고자산평가손실	176,646	160,280

당분기와 전기 1분기 중 유의한 재고자산평가충당금의 환입은 발생하지 않았습니다.

8. 투자주식

(1) 당분기말과 전기말 현재 종속기업투자주식의 내역은 다음과 같습니다.

(단위: 백만원)						
종속기업	소재지	주요영업활동	당기 1분기말		전기말	
			지분율(%)	장부금액	지분율(%)	장부금액
LG Display America, Inc.	미국 산호세	Display 제품의 판매	100	36,815	100	36,815
LG Display Germany GmbH	독일 예쉬본	Display 제품의 판매	100	19,373	100	19,373
LG Display Japan Co., Ltd.	일본 도쿄	Display 제품의 판매	100	15,686	100	15,686
LG Display Taiwan Co., Ltd.	대만 타이페이	Display 제품의 판매	100	35,230	100	35,230
LG Display Nanjing Co., Ltd.	중국 난징	Display 제품의 생산	100	593,726	100	593,726
LG Display Shanghai Co., Ltd.	중국 상하이	Display 제품의 판매	100	9,093	100	9,093
LG Display Guangzhou Co., Ltd.	중국 광저우	Display 제품의 생산	100	293,557	100	293,557
LG Display Shenzhen Co., Ltd.	중국 셴젠	Display 제품의 판매	100	3,467	100	3,467
LG Display Singapore Pte. Ltd.	싱가포르	Display 제품의 판매	100	1,250	100	1,250
L&T Display Technology (Fujian) Limited	중국 푸칭	LCD모듈 및 LCD 모니터 Set 생산 및 판매	51	10,123	51	10,123
LG Display Yantai Co., Ltd.	중국 옌타이	Display 제품의 생산	100	169,195	100	169,195
(주)나눔누리	한국 구미	청소, 세차, 헬스키퍼, 카페 등	100	800	100	800
LG Display (China) Co., Ltd.	중국 광저우	Display 제품의 생산 및 판매	51	723,086	51	723,086
Unified Innovative Technology, LLC	미국 월밍턴	특허 관리	100	9,489	100	9,489
LG Display Guangzhou Trading Co., Ltd.	중국 광저우	Display 제품의 판매	100	218	100	218
Global OLED Technology LLC	미국 스티어링	OLED 특허 자산 운영	100	164,322	100	164,322
LG Display Vietnam Haiphong Co., Ltd.	베트남 하이퐁	Display 제품의 생산	100	672,658	100	672,658
Suzhou Lehui Display Co., Ltd.	중국 쑤저우	LCD모듈 및 LCD 모니터 Set 생산 및 판매	100	121,640	100	121,640
LG DISPLAY FUND I LLC(*)	미국 월밍턴	벤처기업 투자 및 기술확보 목적 투자	100	87,106	100	85,266
LG Display High-Tech (China) Co., Ltd.	중국 광저우	Display 제품의 생산 및 판매	69	1,794,547	69	1,794,547
MMT(Money Market Trust)	한국 서울	특정금전신탁	100	100,000	-	-
합계				4,861,381		4,759,541

(*) 당사는 당분기 중 LG DISPLAY FUND I LLC 에 1,840백만원을 추가로 출자하였습니다. 추가출자와 관련하여 당사의 동 종속기업에 대한 지분율 변동은 없습니다.

(2) 당분기말과 전기말 현재 관계기업투자주식의 내역은 다음과 같습니다.

(단위: 백만원)						
관계기업	소재지	주요영업활동	당기 1분기말		전기말	
			지분율(%)	장부금액	지분율(%)	장부금액
파주전기초차(주)	한국 파주	Display용 유리제조	40	45,089	40	45,089
우리아엔엘(주)	한국 안산	LED 조명 Package 제조	13	11,424	13	11,424
(주)야스	한국 파주	OLED용 증착 장비설비 개발 및 생산	15	10,000	15	10,000
(주)아바텍	한국 대구	Display용 유리 가공 및 판매	14	8,000	14	8,000
Arctic Sentinel, Inc.	미국 로스앤젤레스	아동용 Tablet 개발 및 생산	10	-	10	-
Cynora GmbH	독일 브록살	Display/조명용 발광 재료 개발	11	-	11	-
머티어리얼사이언스(주)	한국 서울	Display용 재료 개발 및 생산/판매	10	3,650	10	3,650
합계				78,163		78,163

당분기말 현재 당사의 우리아엔엘(주), (주)야스, (주)아바텍, Arctic Sentinel, Inc., Cynora GmbH 및 머티어리얼사이언스(주)에 대한 지분율은 20%에 미달하지만, 당사는 각 피투자회사마다 1인의 이사를 선임할 권리를 보유하고 있으므로 유의적인 영향력이 있다고 판단하여 상기 투자주식을 관계기업투자주식으로 분류하였습니다.

당분기와 전기 1분기 중 당사가 종속기업 및 관계기업으로부터의 배당금으로 인식한금액은 각각 15,200백만원과 4,461백만원입니다.

9. 유형자산

당분기 중 당사는 총 689,393백만원(전기 1분기 789,973백만원)의 유형자산을 취득하였습니다. 당분기 중 자본화된 차입원가는 68,843백만원(전기 1분기 26,525백만원)이며, 자본화 이자율은 4.95%(전기 1분기 2.85%)입니다. 한편, 당사는 당분기 중 장부금액 393,365백만원(전기 1분기 69,563백만원)의 유형자산을 매각하였으며, 이로 인한 당분기 중 처분이익과 처분손실은 각각 15,717백만원 및 32,998백만원입니다(전기 1분기 처분이익: 6,184백만원, 처분손실: 11,457백만원).

10. 무형자산

당사는 신규 또는 개선된 제품의 최종 안을 설계, 제작, 시험하는 개발활동 관련 비용을 자본화하고 있습니다. 당분기말과 전기말 현재 자본화된 개발비의 잔액은 각각 586,232백만원, 565,219백만원입니다. 또한, 당분기와 전기 1분기 중 내부 개발에 의해 취득한 개발비 중 프로젝트 중단 등과 관련하여 1,962백만원 및 2,526백만원을손상차손으로 인식하였습니다.

11. 투자부동산

(1) 당분기 중 투자부동산의 변동내역은 다음과 같습니다.

(단위: 백만원)	
구분	당기 1분기
기초 장부가액	28,269
감가상각	(1,226)
기말 장부금액	27,043

(2) 당분기 중 투자부동산과 관련하여 발생한 임대수익은 810백만원입니다.

12. 금융부채

(1) 당분기말과 전기말 현재 금융부채의 내역은 다음과 같습니다.

(단위: 백만원)		
구분	당기 1분기말	전기말
유동부채		
단기차입금	2,233,200	1,952,289
유동성장기부채	1,827,002	2,038,338
유동성지급보증부채	6,431	5,877
파생상품부채(*)	2,091	14,443
리스부채	9,770	3,099
합계	4,078,494	4,014,046
비유동부채		
원화장기차입금	3,084,777	1,644,602
외화장기차입금	1,919,242	2,293,813
사채	1,388,668	1,132,098
비유동성지급보증부채	14,442	13,364
파생상품부채(*)	23,436	32,965
리스부채	3,298	2,853
합계	6,433,863	5,119,695

(*) 위험회피수단 미지정 파생상품으로, 외화차입금 및 외화사채로부터 발생하는 위험을 관리하기 위해 체결된 통화이자율스왑 계약 등에서 발생하였습니다.

(2) 당분기말과 전기말 현재 단기차입금의 내역은 다음과 같습니다.

(외화단위: 백만, 원화단위: 백만원)				
차입처	내역	당기 1분기말 연이자율(%)	당기 1분기말	전기말
한국스탠다드차타드은행 등	운전자금 등	4.62~7.00	2,233,200	1,952,289
외화차입금의 외화상당액			USD 500	USD 901

(3) 당분기말과 전기말 현재 원화장기차입금의 내역은 다음과 같습니다.

(단위: 백만원)				
차입처	내역	당기 1분기말 연이자율(%)	당기 1분기말	전기말
LG전자(주)	운영자금	6.06	650,000	-
KDB산업은행 등	원화시설자금 등	1.90~7.50	3,252,902	2,986,102
차감: 유동성대체			(818,125)	(1,341,500)
합계			3,084,777	1,644,602

(4) 당분기말과 전기말 현재 외화장기차입금의 내역은 다음과 같습니다.

(외화단위: 백만, 원화단위: 백만원)				
차입처	내역	당기 1분기말 연이자율(%)	당기 1분기말	전기말
하나은행 등	외화시설자금 등	1.82~7.75	2,717,820	2,674,003
외화상당액			USD 2,085	USD 2,110
차감: 유동성대체			(798,578)	(380,190)
합계			1,919,242	2,293,813

(5) 당분기말과 전기말 현재 사채의 내역은 다음과 같습니다.

(외화단위: 백만, 원화단위: 백만원)				
구분	만기일	당기 1분기말 연이자율(%)	당기 1분기말	전기말
상각후원가 측정 원화사채(*1)				
공모사채	2024.02.~2027.02	2.29~3.66	1,025,000	1,215,000
사모사채	2025.01.~2033.05	3.25~7.25	447,000	110,000
사채할인발행차금			(3,399)	(2,927)
차감: 유동성대체			(79,933)	(189,975)
소계			1,388,668	1,132,098
상각후원가 측정 외화사채(*2)				
사모사채	2023.04.	6.27	130,380	126,730
외화상당액			USD 100	USD 100
사채할인발행차금			(14)	(57)
차감: 유동성대체			(130,366)	(126,673)
소계			-	-
합계			1,388,668	1,132,098

(*1) 원화사채는 만기 일시 상환되며, 이자는 3개월마다 지급됩니다.

(*2) 외화사채는 만기 일시 상환되며, 이자는 3개월마다 지급됩니다.

13. 종업원급여

당사는 종업원의 퇴직시 임금수준과 근속년수에 따라 정해지는 퇴직급여를 종업원에게 일시금으로 지급하고 있으며, 이는 확정급여제도로 분류됩니다.

(1) 당분기말과 전기말 현재 순확정급여부채(종업원급여자산)로 인식된 금액은 다음과 같습니다.

(단위: 백만원)		
구분	당기 1분기말	전기말
부분 적립 확정급여채무의 현재가치	1,531,474	1,595,629
사외적립자산의 공정가치	(1,957,954)	(2,043,150)
합계	(426,480)	(447,521)

(2) 당분기와 전기 1분기 중 손익으로 인식된 순확정급여부채 관련 비용은 다음과 같습니다.

(단위: 백만원)		
구분	당기 1분기	전기 1분기
당기근무원가	42,870	44,483
순이자원가	(5,986)	(531)
합계	36,884	43,952

(3) 당분기말과 전기말 현재 사외적립자산으로 인식된 금액은 다음과 같습니다.

(단위: 백만원)		
구분	당기 1분기말	전기말
정기예금 등 원리금 보장 상품	1,957,954	2,043,150

당분기말 현재 당사는 미래에셋증권, KB손해보험 등에 퇴직연금자산을 예치하고 있습니다.

(4) 당분기와 전기 1분기 중 기타포괄손익으로 인식된 재측정요소는 다음과 같습니다.

(단위: 백만원)		
구분	당기 1분기	전기 1분기
법인세 차감전 총 재측정요소	(702)	(5,265)
법인세효과	157	1,377
법인세 차감후 재측정요소	(545)	(3,888)

14. 총당부채

당분기 중 총당부채의 변동은 다음과 같습니다.

(단위: 백만원)				
구분	소송 및 청구	판매보증충당부채(*)	기타	합계
당기초 총당부채	1,680	248,137	8,432	258,249
추가(환입)	96	5,647	(1,880)	3,863
사용	-	(31,900)	-	(31,900)
당분기말 총당부채	1,776	221,884	6,552	230,212
유동부채	1,776	145,563	6,552	153,891
비유동부채	-	76,321	-	76,321

(*) 당사는 일반적으로 판매 후 보증기간 동안 제품의 불량에 대한 보증을 제공하고 있습니다. 판매보증충당부채는 과거의 보증 경험에 근거한 예상 보증 수리 건수 및 보증 수리 건당 비용에 대한 가정에 근거하여 계산됩니다.

15. 우발채무와 약정사항

(1) 진행중인 소송사건

① 불공정 담합혐의에 대한 피소

당사와 기타 LCD 패널 업체는 유럽 공정거래법 위반 혐의를 이유로 개별기업으로부터 피소되었습니다. 당사는 동 혐의와 관련하여 진행중인 소송에 최선을 다하여 대응하고 있으며, 당분기말 현재 당사는 제기된 본 소송들의 최종결과를 예측할 수 없습니다.

② 기타

상기 소송 외에, 당사는 여러 소송 및 분쟁에 대응하고 있습니다. 당사는 동 건들과 관련된 경제적효익을 갖는 자원의 유출의 시기와 규모를 신뢰성 있게 추정할 수 없습니다.

(2) 약정사항

① 매출채권 할인·매각

당사는 종속기업에 대한 수출거래와 관련하여 발생한 매출채권에 대하여 KDB산업은행 등과 USD 1,000백만(원화환산금액: 1,303,800백만원) 한도의 할인 약정을 체결하고 있습니다. 당분기말 현재 동 계약과 관련하여 할인된 매출채권 중 만기가 도래하지 않은 금액은 없습니다. 한편, 상기 계약과 관련하여 금융기관은 만기에 회수되지 않은 매출채권에 대해 상환청구권을 가지고 있습니다.

당사는 내수 및 수출 거래와 관련하여 발생한 매출채권에 대하여 신한은행 등과 410,697백만원 한도의 매출채권 양도계약을 체결하고 있으며, 당분기말 현재 동 계약과 관련하여 매각된 매출채권 중 만기가 도래하지 않은 금액은 18,370백만원입니다. 한편, 상기 계약과 관련하여 금융기관은 만기에 회수되지 않은 매출채권에 대해 상환청구권을 가지고 있지 않습니다.

② Letter of credit (L/C) 개설

당사는 금융기관과 L/C개설 등의 약정을 체결하고 있으며, 당분기말 현재 각 약정별한도금액은 다음과 같습니다.

(외화단위: 백만, 원화단위: 백만원)		
구분	한도액	
	계약통화	원화환산
하나은행	USD 650	847,470
미쓰이스미토모은행	USD 200	260,760
IBK 기업은행	USD 450	586,710
중국공상은행	USD 200	260,760
신한은행	USD 270	352,026
KB국민은행	USD 700	912,660
미쯔비시 UFJ은행	USD 150	195,570
한국수출입은행	USD 50	65,190
한국씨티은행	USD 100	130,380
계	USD 2,770	3,611,526

③ 지급보증

당사는 LG Display Vietnam Haiphong, Co., Ltd.에 USD 1,472백만(원화환산금액: 1,919,483백만원)의 대출원금에 대하여 지급보증을 제공하고 있습니다.

또한, 당사는 장기공급계약 관련 선수금에 대하여 KB국민은행 등으로부터 USD 1,150백만(원화환산금액: 1,499,370백만원)의 지급보증을 제공받고 있습니다.

④ 특허권 및 라이선스

당분기말 현재 당사는 LCD 사업과 관련하여 Hitachi Display, Ltd. 등과 액정표시장치 기술 도입과 관련한 특허 실시권 설정계약을 체결하고 있으며, OLED 사업과 관련하여 Universal Display Corporation 등과 특허 실시권 설정계약을 체결하고 있습니다. 또한, 당사는 당분기말 현재 (주)LG와 상표권(Trademark) 라이선스 계약을 체결하고 있으며, 기타 회사들과도 특허권, 상표권 및 기타 지식재산권에 대한 라이선스 계약을 체결하고 있습니다.

⑤ 장기공급계약

당분기말 현재 제품의 주요 거래선과의 장기공급계약과 관련하여 계상하고 있는 선수금의 총액은 USD 430백만(원화환산금액: 560,634백만원)입니다. 상기 선수금은 각 수령일로부터 일정기간 거치 후 제품의 대금과 상계될 예정입니다. 한편, 이와 관련하여 당사는 KB국민은행 등으로부터 USD 1,150백만(원화환산금액: 1,499,370백만원)의 지급보증을 제공받고 있습니다(주석 15.(2).③ 참조).

⑥ 담보제공자산

당사는 특수관계인으로부터의 차입금 650,000백만원과 관련하여 당분기말 현재 장부금액 541,970백만원의 유형자산 등을 담보로 제공하고 있습니다(주석 12.(3) 참조).

⑦ 자산 취득을 위한 약정

당분기말 현재 재무제표에 기표되지 않은 유·무형자산의 취득을 위한 약정액은 520,012백만원입니다.

16. 자본금과 자본잉여금

당사가 발행할 주식의 총수, 발행한 주식의 수 및 1주당 금액은 각각 500,000,000주, 357,815,700주 및 5,000원입니다. 당분기와 전기 중 자본금의 변동 사항은 발생하지 않았습
니다.

당사의 자본잉여금은 주식발행초과금으로 구성되어 있으며, 당분기와 전기 중 주식발행초과금의 변동사항은 발생하지 않았습니다.

17. 매출

당분기와 전기 1분기 중 매출의 상세내역은 다음과 같습니다.

(단위: 백만원)		
구분	당기 1분기	전기 1분기
제품매출	3,931,062	6,472,888
로열티매출	2,810	2,737
기타매출	8,225	4,343
위험회피손실	-	(22,069)
합계	3,942,097	6,457,899

18. 비용의 성격별 분류

당분기와 전기 1분기 중 비용의 성격별 분류는 다음과 같습니다.

(단위: 백만원)		
구분	당기 1분기	전기 1분기
재고자산의 변동	(8,237)	(413,092)
원재료 및 상품매입액 등	1,478,157	2,148,836
감가상각 및 무형자산상각	543,781	629,574
외주가공비	2,152,690	2,920,031
인건비	631,148	630,553
소모품비 등	161,552	204,752
수도광열비	208,948	189,543
지급수수료	107,858	123,001
운반비	8,986	13,242
광고선전비	17,664	27,711
A/S비	5,647	59,230
여비교통비	12,085	10,652
세금과공과	16,420	20,156
기타비용	220,351	170,526
합계(*)	5,557,050	6,734,715

(*) 포괄손익계산서의 매출원가, 판매비, 관리비, 연구개발비 및 기타영업외비용(외환차이 관련 비용을 제외)을 합산한 금액입니다.

19. 판매비와 관리비

당분기와 전기 1분기 중 판매비와 관리비 내역은 다음과 같습니다.

(단위: 백만원)		
구분	당기 1분기	전기 1분기
급여	62,788	56,384
퇴직급여	5,741	6,570
복리후생비	13,518	11,722
운반비	3,932	6,419
지급수수료	45,564	49,073
감가상각비	37,427	30,494
세금과공과	1,010	1,123
광고선전비	17,664	27,711
A/S비	5,647	59,230
보험료	2,518	1,942
여비교통비	3,851	1,895
교육훈련비	3,690	1,857
기타	16,259	15,279
합계	219,609	269,699

20. 종업원비용

당분기와 전기 1분기 중 발생한 종업원비용의 내역은 다음과 같습니다.

(단위: 백만원)		
구분	당기 1분기	전기 1분기
급여	551,403	540,011
복리후생비	88,320	73,095
국민연금비용	19,580	17,996
퇴직급여제도와 관련된 비용	38,790	44,259
합계	698,093	675,361

21. 기타영업외수익과 기타영업외비용

(1) 당분기와 전기 1분기 중 발생한 기타영업외수익의 내역은 다음과 같습니다.

(단위: 백만원)		
구분	당기 1분기	전기 1분기
외환이익	248,340	243,961
유형자산처분이익	15,717	6,184
무형자산손상차손환입	122	3,933
임대료	495	518
잡이익 등	493	350
합계	265,167	254,946

(2) 당분기와 전기 1분기 중 발생한 기타영업외비용의 내역은 다음과 같습니다.

(단위: 백만원)		
구분	당기 1분기	전기 1분기
외환손실	415,549	243,837
유형자산처분손실	32,998	11,457
유형자산손상차손	3,698	4,651
무형자산처분손실	4	129
무형자산손상차손	2,429	2,719
잡손실 등	32	2,158
합계	454,710	264,951

22. 금융수익과 금융비용

당분기와 전기 1분기 중 손익으로 인식된 금융수익과 금융비용의 내역은 다음과 같습니다.

(단위: 백만원)		
구분	당기 1분기	전기 1분기
금융수익		
이자수익	4,620	1,158
배당금수익	15,200	4,461
외환이익	27,342	12,443
파생상품거래이익	28,925	10,204
파생상품평가이익	272,024	223,165
당기손익-공정가치 측정 금융자산 평가이익	-	310
당기손익-공정가치 측정 금융부채 평가이익	-	88,255
기타	1,723	1,083
금융수익 계	349,834	341,079
금융비용		
이자비용	74,215	34,756
외환손실	108,277	76,878
매출채권처분손실	230	8
당기손익-공정가치 측정 금융자산 평가손실	7,776	1,175
파생상품거래손실	-	112
파생상품평가손실	217,126	172,110
기타	635	143
금융비용 계	408,259	285,182

23. 법인세이익

(1) 당분기와 전기 1분기의 법인세이익의 세부 내역은 다음과 같습니다.

(단위: 백만원)		
구분	당기 1분기	전기 1분기
당기법인세비용	193	287
이연법인세이익	(418,199)	(50,702)
총 법인세이익	(418,006)	(50,415)

(2) 이연법인세자산과 부채

당사는 이연법인세자산의 장부금액을 매 보고기간 종료일에 검토하고 있습니다. 이연법인세자산의 일부 또는 전부에 대한 혜택이 사용되기에 충분한 과세소득이 발생할 가능성이 더이상 높지 않은 경우 이연법인세자산의 장부금액을 감액시키고 있습니다. 당사의 이연법인세자산과 부채의 장부금액은 실제로 회수하거나 결제될 금액과 차이가 있을 수 있습니다.

당분기말과 전기말 현재 재무상태표에 인식된 이연법인세자산과 부채의 내역은 다음과 같습니다.

(단위: 백만원)						
구분	자산		부채		순액	
	당기 1분기말	전기말	당기 1분기말	전기말	당기 1분기말	전기말
기타채권	-	-	(3,250)	(2,009)	(3,250)	(2,009)
재고자산	34,560	35,562	-	-	34,560	35,562
순확정급여부채	-	-	(98,906)	(95,850)	(98,906)	(95,850)
미지급비용	83,263	106,398	-	-	83,263	106,398
유형자산	428,617	420,455	-	-	428,617	420,455
무형자산	6,928	22,093	-	-	6,928	22,093
판매보증충당부채 등	50,773	57,210	-	-	50,773	57,210
기타	24,025	23,881	(22,798)	(26,008)	1,227	(2,127)
이월결손금	2,145,354	1,700,860	-	-	2,145,354	1,700,860
이월세액공제액	183,353	170,971	-	-	183,353	170,971
이연법인세자산(부채)	2,956,873	2,537,430	(124,954)	(123,867)	2,831,919	2,413,563

24. 주당손실

(1) 기본주당순손실

(단위: 원, 주)		
구분	당기 1분기	전기 1분기
보통주순손실	(1,405,754,249,735)	(159,394,785,112)
가중평균유통보통주식수	357,815,700	357,815,700
기본주당순손실	(3,929)	(445)

당분기와 전기 1분기의 기본주당순손실의 계산에 사용된 보통주식수에 영향을 미치는 사항은 없습니다.

(2) 희석주당순손실

당기 1분기는 잠재적 보통주의 희석화 효과가 없었으므로 희석주당순손실은 기본주당순손실과 다르지 않습니다.

전기 1분기 희석주당순손실 산출근거는 다음과 같습니다.

(단위: 원, 주)	
구분	전기 1분기
보통주순손실	(159,394,785,112)
조정: 전환사채 이자비용(세후)	3,128,508,631
조정: 전환사채 공정가치평가이익(세후)	(65,167,221,103)
보통주희석순손실	(221,433,497,584)
조정 후 가중평균유통보통주식수	400,259,043
희석주당순손실	(553)

전기 1분기 희석주당순손실을 계산하기 위한 조정 후 가중평균유통보통주식수의 산출근거는 다음과 같습니다.

(단위: 주)	
구분	전기 1분기
기초 유통보통주식수	357,815,700
조정: 전환 시 발행할 보통주식수	42,443,343
조정 후 가중평균유통보통주식수	400,259,043

25. 재무위험관리

당사는 신용위험, 유동성위험과 시장위험에 노출되어 있습니다. 당사는 이러한 위험을 식별 및 분석하고, 적절한 위험의 통제를 구축하여 위험이 한계치를 넘지 않도록 모니터링하고 대응하는 위험관리 시스템을 운영하고 있습니다.

(1) 시장위험

시장위험이란 환율, 이자율, 지분증권의 가격 등의 시장가격의 변동으로 인하여 당사가 보유하고 있는 금융상품으로부터의 수익이나 금융상품의 공정가치가 변동할 위험을 의미합니다. 당사의 시장위험 관리의 목적은 수익은 최적화하면서도 수용가능한 범위 안에서 시장위험에 노출을 관리 및 통제하는 것입니다.

① 환율변동위험

당사는 기능통화인 원화 외의 통화로 표시되는 판매, 구매 및 차입에 대해 환위험에 노출되어 있습니다. 이러한 거래들이 표시되는 주된 통화는 USD, JPY 등 입니다.

차입금에 대한 이자는 원본 차입금의 표시통화로 발생합니다. 일반적으로 차입금의 표시통화는 당사의 영업환경에서 발생하는 현금흐름의 통화와 일치하며 이는 주로 원화 및 USD에 해당합니다.

당사는 기본적으로 외화자금의 유입과 유출에 대해 단기불균형을 해소할 필요가 있을 때 외화를 현재 환율로 매입하거나 매도함으로써 순 노출 위험을 관리 가능한 수준으로 유지하는 정책을 채택하고 있으며, 외화로 표시된 화폐성 자산 및 부채와 관련하여 외화 포지션 관리 및 환위험 측정을 지속적으로 수행하고 필요 시 통화선도, 통화스왑 등의 파생상품을 활용하여 환위험을 관리하고 있습니다.

1) 환위험에 대한 노출

당분기말 현재 당사의 환위험에 대한 노출정도는 다음과 같습니다.

(외화단위: 백만)					
구분	USD	JPY	CNY	PLN	EUR
현금및현금성자산	332	-	-	1	-
매출채권	1,521	12	-	-	-
미수금	38	1,786	2	-	189
대여금	30	-	-	-	-
매입채무	(5,410)	(5,220)	-	-	-
미지급금	(521)	(17,177)	-	-	(3)
금융부채	(2,685)	-	-	-	-
재무상태표 상 총액	(6,695)	(20,599)	2	1	186
통화이자율스왑계약(*)	2,305	-	-	-	-
순 노출	(4,390)	(20,599)	2	1	186

(*) 해당 통화이자율스왑계약 중 계약금액 USD 600백만은 외화차입금의 환율변동위험을 회피하기 위하여, 계약금액 USD 1,705백만은 외화사채 및 외화차입금의 환율 및 이자율 변동 위험을 회피하기 위하여 체결되었습니다.

전기말 현재 당사의 환위험에 대한 노출정도는 다음과 같습니다.

(외화단위: 백만)					
구분	USD	JPY	CNY	PLN	EUR
현금및현금성자산	457	-	-	1	-
매출채권	1,906	217	-	-	-
미수금	75	112	-	-	3
대여금	30	-	-	-	-
매입채무	(5,451)	(4,041)	-	-	-
미지급금	(593)	(18,611)	(1)	-	(6)
금융부채	(3,111)	-	-	-	-
재무상태표 상 총액	(6,687)	(22,323)	(1)	1	(3)
통화이자율스왑계약(*)	2,430	-	-	-	-
순 노출	(4,257)	(22,323)	(1)	1	(3)

(*) 해당 통화이자율스왑계약 중 계약금액 USD 700백만은 외화차입금의 환율변동위험을 회피하기 위하여, 계약금액 USD 1,730백만은 외화사채 및 외화차입금의 환율 및 이자율 변동위험을 회피하기 위하여 체결되었습니다.

당분기와 전기에 적용된 환율은 다음과 같습니다.

(단위: 원)				
구분	평균환율		기말환율	
	당기 1분기	전기 1분기	당기 1분기말	전기말
USD	1,274.41	1,204.44	1,303.80	1,267.30
JPY	9.64	10.37	9.81	9.53
CNY	186.03	189.61	189.13	181.44
PLN	290.29	292.66	304.09	288.70
EUR	1,366.90	1,351.45	1,421.53	1,351.20

2) 민감도 분석

당분기말과 전기말 현재 당사의 금융자산과 부채를 구성하는 주요 외화 통화에 대한 원화의 환율이 상승하였다면, 당사의 자본과 손익은 증가 또는 감소하였을 것입니다. 아래의 분석은 당사가 보고기간 말에 합리적으로 가능하다고 판단하는 정도의 변동을 가정한 것입니다. 또한, 민감도 분석시에는 이자율 등 다른 변수는 변동하지 않는다고 가정하였습니다. 환율의 변동이 자본 및 당기순손익에 미칠 영향은 다음과 같습니다.

(단위: 백만원)				
구분	당기 1분기말		전기말	
	자본	손익	자본	손익
USD (5% 상승시)	(220,562)	(220,562)	(207,623)	(207,623)
JPY (5% 상승시)	(7,790)	(7,790)	(8,189)	(8,189)
CNY (5% 상승시)	15	15	(7)	(7)
PLN (5% 상승시)	12	12	11	11
EUR (5% 상승시)	10,189	10,189	(156)	(156)

당분기말과 전기말 현재 상기 제시된 통화에 비하여 원화의 환율이 하락하는 경우, 다른 변수가 동일하다면 상기 제시된 것과 반대의 효과가 발생할 것입니다.

② 이자율위험

당사의 이자율 위험은 주로 변동이자부 사채 및 차입금 등의 계약으로부터 발생합니다. 당사는 이자율 변동으로 인한 불확실성과 금융비용의 최소화를 위한 정책을 수립 및 운영하고 있으며, 주기적인 금리동향 모니터링 및 대응방안 수립을 통해 이자율 위험을 관리하고 있습니다. 한편, 당사는 변동이자부 차입금의 이자율변동위험을 회피하기 위하여 액면금액 USD 1,705백만(원화환산금액: 2,222,979백만원)의 통화이자율스왑 계약과 760,000백만원의 이자율스왑 계약을 체결하였습니다.

1) 당분기말과 전기말 현재 당사가 보유하고 있는 이자부 금융상품은 다음과 같습니다.

(단위: 백만원)		
구분	당기 1분기말	전기말
고정이자율		
금융자산	499,329	735,116
금융부채	(6,789,859)	(5,843,924)
계	(6,290,530)	(5,108,808)
변동이자율		
금융부채	(3,663,030)	(3,217,216)

2) 변동이자율 금융상품의 이자율 변동이 당기손익과 자본에 미치는 영향

당분기말과 전기말 현재 다른 변수가 변동하지 않는다고 가정하면, 이자율이 1%p 변동하는 경우 향후 1년간 예상되는 자본과 당기순이익의 변동금액은 다음과 같습니다.

(단위: 백만원)								
구분	당기 1분기말				전기말			
	자본		손익		자본		손익	
	1%p 상승	1%p 하락	1%p 상승	1%p 하락	1%p 상승	1%p 하락	1%p 상승	1%p 하락
변동이자율 금융상품(*)	(5,241)	5,241	(5,241)	5,241	(4,270)	4,270	(4,270)	4,270

(*) 위험회피수단 미지정 이자율스왑거래 대상인 금융상품은 계산에서 제외되었습니다.

③ 이자율지표 개혁 관련 위험

전 세계적으로 이자율지표에 대한 근본적인 전환(이하, '이자율지표 개혁')이 이루어지고 있으며, 이러한 이자율지표 개혁으로 인해 일부 은행간 대출금리(이하, 'IBORs')가 새로운 무위험 금리로 대체되고 있습니다. 특히 LIBOR의 경우 익일물, 1개월물, 3개월물, 6개월물, 12개월물 USD LIBOR를 제외하고는 그 산출이 모두 2021년 12월 31일을 기준으로 중단되었으며, 앞서 언급한 5개월 USD LIBOR도 2023년 6월 30일을 기준으로 산출이 중단될 예정입니다.

당사 보유 금융상품 중 산출이 중단된 LIBOR 관련 금융상품은 없습니다. 당사는 아직 산출이 중단되지 않은 LIBOR 관련 금융상품에 대해서는 산출이 중단되기 전까지 LIBOR 금리를 대체 지표 이자율인 SOFR(Secured Overnight Financing Rate)로 변경할 계획입니다. 한편 국내 CD금리의 경우 이자율지표 개혁의 일환으로 대체 지표 이자율이 KOFR(Korea Overnight Financing Repo Rate)로 선정되었으나, CD금리는 LIBOR와 달리 산출의 중단이 예정되어 있지 않아 당사는 KOFR로의 변경을 계획하고 있지 않습니다.

당사는 이자율지표 개혁으로 인해 금융상품의 계약서를 변경해야 하는 법률적 위험에 노출되어 있으며, 그러한 변경을 처리하기 위한 프로세스 및 운영 위험에도 노출되어 있습니다. 또한 당사는 새로운 대체 지표 이자율에 대한 위험관리를 위하여 대체 지표 이자율에 대한 시장의 동향을 살피고, 그에 맞는 위험관리전략을 수립해야 하는 위험에도 노출되어 있습니다. 당사는 이자율지표 개혁으로 인한 위험을 관리하기 위해 하나의 계약이 IBOR 현금흐름을 참조하는 정도, 이러한 계약이 이자율지표 개혁의 결과로 수정되어야 하는지 여부, 거래상대방과 이자율지표 개혁에 대한 소통을 관리하는 방법을 평가함으로써 당사의 대체 지표 이자율 전환을 관리하고 감독하고 있습니다.

당사는 이자율지표 개혁이 아직 완료되지 않은 IBOR에 대하여 대체조항의 삽입을 통해 대체 지표 이자율로의 전환을 관리하고 있습니다. 당사는 대체조항이 삽입되었다 하더라도 그 금융상품의 지표 이자율이 여전히 IBOR라면 전환이 완료되지 않은 금융상품으로 간주하고 있습니다. 당분기말 현재 대체 지표 이자율로의 전환이 완료되지 않은 LIBOR 관련 금융상품 및 대체조항 삽입이 완료된 금융상품은 다음과 같으며, 2023년 6월 30일 이전에 만기가 도래하는 금융상품은 제외되어 있습니다.

(단위: 백만원)		
구분	전환이 완료되지 않은 금융상품	대체조항의 삽입이 완료된 금융상품
비파생금융부채		
차입금	1,701,459	1,701,459
파생금융자산		
통화이자율스왑	193,674	193,674

(2) 신용위험

신용위험이란 당사의 고객이나 금융상품의 거래상대방이 계약상의 의무를 이행하지 않아 당사가 재무적 손실을 입을 위험을 의미합니다. 주로 거래처에 대한 매출채권 및 기타채권 등에서 신용위험이 발생합니다.

당사의 매출채권 및 기타채권과 관련한 신용위험은 주로 각 고객별 특성의 영향을 받습니다. 당사의 대부분의 고객은 전세계 시장을 대상으로 하는 국제적인 주요 전자제품 제조회사들로 고객이 위치한 국가의 파산 위험 등은 신용위험에 큰 영향을 주지 않습니다.

당사는 개별거래처별로 신용거래한도를 설정하고 신규거래처에 대해서는 정량적, 정성적 분석을 바탕으로 제3자 보증, 보험가입 또는 팩토링 이용 여부를 결정하고 있습니다.

당사는 금융자산의 손상과 관련하여 기대신용손실모형에 따라 금융자산의 최초인식시점 이후의 신용위험의 변동을 반영하기 위해 매 보고기간말 기대신용손실과 그 변동을 당기손익으로 회계처리하고 있습니다.

금융자산의 장부금액은 신용위험에 대한 최대 노출정도를 나타냅니다. 당분기말과 전기말 현재 당사의 신용위험에 대한 최대 노출정도는 다음과 같습니다.

(단위: 백만원)		
구분	당기 1분기말	전기말
상각후원가 측정 금융자산		
현금성자산	458,623	692,312
금융기관예치금	40,717	42,815
매출채권	2,044,264	2,475,920
미수금	186,206	133,991
미수수익	780	1,125
보증금	8,254	8,317
단기대여금	32,005	30,062
장기대여금	54,106	58,806
장기미수금	14,442	13,364
소계	2,839,397	3,456,712
당기손익-공정가치 측정 금융자산		
전환증권	1,797	1,797
파생상품자산	263,096	230,080
소계	264,893	231,877
합계	3,104,290	3,688,589

당사는 LG Display Vietnam Haiphong, Co., Ltd.에 USD 1,472백만(원화환산금액: 1,919,483백만원)의 대출원금에 대하여 지급보증을 제공하고 있습니다(주석 15번 참조).

당사는 신용위험을 관리하기 위하여 자체 신용평가기준을 충족하지 못하는 매출채권에 대해 채권보험에 가입하고 있으며, 보험이 설정되지 않은 매출채권에 대해서는 주기적으로 자체 신용평가기준 충족여부를 모니터링하여 채권보험에 가입하는 등 위험관리를 수행하고 있습니다.

(3) 유동성위험

유동성위험이란 당사가 현금 또는 기타 금융자산의 인도로 결제되는 금융부채와 관련된 의무를 충족하는데 어려움을 겪게 될 위험을 의미합니다. 당사의 유동성 관리방법은 재무적으로 어려운 상황에서도 비정상적으로 과도한 손실을 발생시키거나, 당사의 평판에 손상을 입힐 위험이 없도록, 만기일에 부채를 상환할 수 있는 충분한 유동성을 유지하도록 하는 것입니다.

당사의 영업활동 및 차입금 또는 자본 조달로부터의 현금흐름은 당사가 투자 지출 등에 필요한 현금 소요량을 충족하여 왔습니다. 당사가 자금을 영업활동을 통해서 창출하지 못하는 상황에 처하는 경우에는 차입 및 사채 발행 등을 통한 자금조달을 할 수 있습니다. 한편, 당사는 여러 은행들과 차입 한도 약정을 체결하고 있습니다.

당분기말 현재 당사가 보유한 금융부채의 계약상 만기와 금액은 다음과 같습니다. 금액은 이 자지금액을 포함하고 있습니다.

(단위: 백만원)							
구분	장부금액	계약상 현금흐름					
		계	6개월이내	6~12개월	1~2년	2~5년	5년 이상
비파생금융부채							
차입금	8,853,922	9,584,726	2,810,545	1,408,811	2,491,645	2,873,725	-
사채	1,598,967	1,761,554	161,524	109,100	954,893	450,437	85,600
매입채무	8,661,295	8,661,295	8,263,732	397,563	-	-	-
미지급금	1,524,458	1,526,473	1,224,071	302,402	-	-	-
미지급금(구매카드)(*1)	444,905	444,905	197,276	247,629	-	-	-
장기미지급금	409,909	478,541	-	-	109,546	204,716	164,279
지급보증(*2)	20,873	2,206,170	315,728	212,763	388,409	917,548	371,722
임대보증금	148,570	191,590	960	4,030	5,590	181,010	-
리스부채	13,068	13,600	6,388	3,724	2,170	896	422
파생금융부채							
파생상품부채	25,527	15,465	(2,552)	1,525	7,119	9,373	-
합계	21,701,494	24,884,319	12,977,672	2,687,547	3,959,372	4,637,705	622,023

(*1) 전력료 등을 구매전용 신용카드를 이용하여 결제한 금액이며, 당사는 카드약정에 따른 신용공여기간 종료일에 결제대금을 카드사에 지급하고 있습니다. 당사는 공급자와 합의하여 구매카드를 이용하고 있으며, 카드사에 지급하는 금액은 본래의 성격인 정상적인 영업과정에서 발생한 재화나 용역의 구매 대가로서 목적 자체의 변경이 없고, 카드사에 대한 결제 기한이 1년 이내의 정상영업주기 내에 있으며, 동 약정과 관련하여 담보를 제공하지 아니하므로, 미지급금으로 분류하고 현금흐름표에서 영업활동현금으로 표시하였습니다. 당분기 중 구매카드와 관련한 부채의 변동은 다음과 같습니다.

(단위: 백만원)			
구분	기초	변동 (영업활동 현금흐름)	당기 1분기말
미지급금(구매카드)	935,739	(490,834)	444,905

(*2) 동 지급보증의 현금흐름은 원금과 이자의 지급시기와 동일하며, 보증이 요구되는 경우

당사가 지급할 수 있는 보증계약의 최대금액입니다.

당사는 위의 현금흐름이 만기보다 유의적으로 더 이른 기간에 발생하거나, 유의적으로 다른 금액일 것으로 기대하지 않습니다.

(4) 자본 위험관리

당사 경영진의 자본관리 정책은 투자자와 채권자 및 시장의 신뢰를 유지하고 향후 사업의 발전을 지탱하기 위한 자본을 유지하는 것입니다. 당사는 최적 자본구조 달성을 위해 부채비율과 순차입금비율 등의 재무비율을 자본관리지표로 사용하고 있으며, 일반주주에 대한 배당의 수준과 자본수익률을 모니터링하고 있습니다.

(단위: 백만원)		
구분	당기 1분기말	전기말
부채 총계	23,125,610	21,908,600
자본 총계	5,944,140	7,350,439
예금(*1)	499,329	735,116
차입금(사채 포함)	10,452,889	9,061,140
부채비율	389%	298%
순차입금비율(*2)	167%	113%

(*1) 예금에는 현금및현금성자산 및 유동성 금융기관예치금이 포함되어 있습니다.

(*2) 순차입금비율은 차입금(사채 포함, 리스부채 등 제외)에서 예금을 차감한 금액을 자본총계로 나누어 계산됩니다.

(5) 공정가치의 결정

① 공정가치의 측정방법

당사가 정한 회계정책 및 공시사항에 의거 당사는 금융 및 비금융 자산과 부채에 대해서 공정가치를 결정하여야 합니다. 측정 및 공시 목적상 공정가치는 아래에서 설명하고 있는 방법에 근거하여 결정되었습니다. 필요한 경우 당사는 공정가치 측정시 사용된 가정에 대한 추가적인 정보를 각 해당 자산 혹은 부채의 주석사항에 공시하고 있습니다.

1) 유동자산·부채

유동자산·부채는 만기가 단기이므로 그 공정가치가 장부가액에 근사합니다.

2) 매출채권 및 기타채권

매출채권 및 기타채권의 공정가치는 미래의 현금흐름을 보고기간 종료일 현재의 시장이자율로 할인한 현재가치로 평가됩니다. 동 공정가치는 주식공시 목적으로 산정됩니다. 한편, 유동성채권은 그 공정가치가 장부가액에 근사합니다.

3) 지분증권과 채무증권에 대한 투자

시장에서 거래되는 당기손익-공정가치 측정 금융자산, 기타포괄손익-공정가치 측정금융자산의 공정가치는 보고기간 종료일 현재 공시되는 마감 매수호가에 의해 결정되며, 시장성 없는 투자자산의 공정가치는 외부평가기관 등의 공정가치 평가 결과에 의해 산정되고 있습니다.

4) 비파생금융부채

기타금융부채의 공시목적의 공정가치는 원금 및 이자로부터의 현금흐름을 보고기간 종료일의 시장이자율로 할인한 현재가치에 근거하여 산정되고 있습니다.

5) 파생상품

통화선도, 통화이자율스왑의 공정가치 측정에 사용되는 투입변수는 보고기간 종료일현재의 시장에서 관측가능한 환율 및 이자율에 근거하여 산정되고 있습니다.

② 공정가치와 장부금액

당분기말과 전기말 현재 당사의 금융자산과 금융부채의 장부금액 및 공정가치는 다음과 같습니다.

(단위: 백만원)				
구분	당기 1분기말		전기말	
	장부금액	공정가치	장부금액	공정가치
상각후원가 측정 금융자산				
현금및현금성자산	458,623	(*)	692,312	(*)
금융기관예치금	40,717	(*)	42,815	(*)
매출채권	2,044,264	(*)	2,475,920	(*)
미수금	186,206	(*)	133,991	(*)
미수수익	780	(*)	1,125	(*)
보증금	8,254	(*)	8,317	(*)
단기대여금	32,005	(*)	30,062	(*)
장기대여금	54,106	(*)	58,806	(*)
장기미수금	14,442	(*)	13,364	(*)
당기손익-공정가치 측정 금융자산				
지분증권	2,708	2,708	10,484	10,484
전환증권	1,797	1,797	1,797	1,797
파생상품자산	263,096	263,096	230,080	230,080
당기손익-공정가치 측정 금융부채				
파생상품부채	25,527	25,527	47,408	47,408
상각후원가 측정 금융부채				
차입금	8,853,922	8,867,441	7,612,394	7,561,919
사채	1,598,967	1,573,749	1,448,746	1,377,696
매입채무	8,661,295	(*)	8,391,251	(*)
미지급금	1,969,363	(*)	2,813,350	(*)
장기미지급금	409,909	(*)	408,019	(*)
지급보증부채	20,873	(*)	19,241	(*)
임대보증금	148,570	(*)	146,773	(*)
리스부채	13,068	(*)	5,952	(*)

(*) 장부금액이 공정가치의 합리적인 근사치이므로 공정가치 공시에서 제외하였습니다.

③ 자산과 부채의 공정가치 측정

1) 공정가치 서열체계

공정가치를 장부가액으로 하는 금융상품은 자산과 부채의 공정가치 측정을 위한 가치평가기법에 사용된 투입변수에 기초하여 아래의 수준으로 분류됩니다. 각 수준은 다음과 같이 정의됩니다.

가. 동일한 자산이나 부채에 대한 활성시장의 공시가격(수준 1)

나. 위 수준 1의 공시가격 이외에 자산이나 부채에 대해 직접적으로 또는 간접적으로 관측가능한 투입변수(수준 2)

다. 자산이나 부채에 대한 관측가능하지 않은 투입변수(수준 3)

2) 공정가치로 측정되는 자산과 부채

당분기말과 전기말 현재 공정가치로 측정되는 금융상품의 공정가치 서열체계별 공정가치 금액은 다음과 같습니다.

(단위: 백만원)				
구분	당기 1분기말			
	수준 1	수준 2	수준 3	합계
당기손익-공정가치 측정 금융자산				
지분증권	-	-	2,708	2,708
전환증권	-	-	1,797	1,797
파생상품자산	-	263,096	-	263,096
당기손익-공정가치 측정 금융부채				
파생상품부채	-	25,527	-	25,527

(단위: 백만원)				
구분	전기말			
	수준 1	수준 2	수준 3	합계
당기손익-공정가치 측정 금융자산				
지분증권	-	-	10,484	10,484
전환증권	-	-	1,797	1,797
파생상품자산	-	230,080	-	230,080
당기손익-공정가치 측정 금융부채				
파생상품부채	-	47,408	-	47,408

3) 공정가치 서열체계 '수준 2' 및 '수준3'로 측정되는 자산과 부채의 가치평가기법 및 투입변수
 당분기말과 전기말 현재 공정가치 서열체계에 따른 수준별 현황 및 가치평가기법, 투입변수 등의 현황은 다음과 같습니다.

(단위: 백만원)						
구분	당기 1분기말			가치평가기법	투입변수	
	수준 1	수준 2	수준 3			
자산	당기손익-공정가치 측정 금융자산					
	지분증권	-	-	2,708	현금흐름 할인모형 등	할인율 및 추정현금흐름 등
	전환증권	-	-	1,797	위험조정할인모형 및 이항모형	할인율 및 주가 및 변동성
	파생상품자산	-	263,096	-	현금흐름 할인모형	할인율 및 환율
부채	당기손익-공정가치 측정 금융부채					
	파생상품부채	-	25,527	-	현금흐름 할인모형	할인율 및 환율

(단위: 백만원)						
구분	전기말			가치평가기법	투입변수	
	수준 1	수준 2	수준 3			
자산	당기손익-공정가치 측정 금융자산					
	지분증권	-	-	10,484	현금흐름 할인모형 등	할인율 및 추정현금흐름 등
	전환증권	-	-	1,797	위험조정할인모형 및 이항모형	할인율 및 주가 및 변동성
	파생상품자산	-	230,080	-	현금흐름 할인모형	할인율 및 환율
부채	당기손익-공정가치 측정 금융부채					
	파생상품부채	-	47,408	-	현금흐름 할인모형	할인율 및 환율

4) 공정가치로 측정되지는 않으나 공정가치가 공시되는 자산과 부채
 당분기말과 전기말 현재 공정가치로 측정되지는 않으나 공정가치가 공시되는 금융상품의 공
 정가치 서열체계에 따른 수준별 현황 및 가치평가기법, 투입변수 등의 현황은 다음과 같습니
 다.

(단위: 백만원)						
구분		당기 1분기말			가치평가기법	투입변수
		수준 1	수준 2	수준 3		
부채	차입금	-	-	8,867,441	현금흐름 할인모형	할인율
	사채	-	-	1,573,749	현금흐름 할인모형	할인율

(단위: 백만원)						
구분		전기말			가치평가기법	투입변수
		수준 1	수준 2	수준 3		
부채	차입금	-	-	7,561,919	현금흐름 할인모형	할인율
	사채	-	-	1,377,696	현금흐름 할인모형	할인율

5) 공정가치 산정을 위해 당사가 적용한 할인율은 다음과 같습니다.

구분	당기 1분기말	전기말
차입금 및 사채 등	4.32~6.19%	5.11~6.68%

6) 당분기 중 수준 1, 수준 2 및 수준 3 간의 대체는 없으며, 수준 3 공정가치 측정으로 분류
 되는 금융자산의 당분기 중 변동내역은 다음과 같습니다.

(단위: 백만원)			
구분	당기초	평가	당기 1분기말
지분증권	10,484	(7,776)	2,708
전환증권	1,797	-	1,797

26. 재무활동에서 생기는 부채의 변동

당분기 중 재무활동에서 생기는 부채의 변동은 다음과 같습니다.

(단위: 백만원)							
구분	당기초	재무활동 현금흐름	비현금거래 등				당기 1분기말
			유동성대체	환율변동	이자비용	기타	
단기차입금	1,952,289	262,177	-	18,734	-	-	2,233,200
유동성장기부채	2,038,338	(1,023,240)	785,635	26,188	81	-	1,827,002
지급보증부채	19,241	1,633	-	-	-	(1)	20,873
장기차입금	3,938,415	1,714,020	(705,714)	53,746	686	2,866	5,004,019
사채	1,132,098	336,160	(79,921)	-	331	-	1,388,668
리스부채	5,952	(3,191)	-	-	-	10,307	13,068
합계	9,086,333	1,287,559	-	98,668	1,098	13,172	10,486,830

27. 특수관계자 등

(1) 특수관계자 현황

당분기말 현재 특수관계자 현황은 다음과 같습니다.

구분	내역
종속기업(*)	LG Display America, Inc. 등
관계기업(*)	파주전기초자(주) 등
당사에 유의적인 영향력을 행사하는 기업	LG전자(주)
당사에 유의적인 영향력을 행사하는 기업의 종속기업	LG전자(주)의 종속기업

(*) 종속기업과 관계기업 세부내역은 주석8에 기재되어 있습니다.

(2) 당분기와 전기 1분기 중 특수관계자와의 주요 거래내역은 다음과 같습니다.

① 당기 1분기

(단위: 백만원)							
구분	회사명	매출 등	배당금수익	매입 등			
				원재료 매입등	유형자산 취득	외주가공비	기타
종속기업	LG Display America, Inc.	2,376,290	-	-	-	-	4
	LG Display Japan Co., Ltd.	148,873	-	-	-	-	61
	LG Display Germany GmbH	219,704	-	-	-	-	29,164
	LG Display Taiwan Co., Ltd.	296,281	-	-	-	-	396
	LG Display Nanjing Co., Ltd.	26,398	-	1,178	-	376,805	5,623
	LG Display Shanghai Co., Ltd.	108,973	-	-	-	-	-
	LG Display Guangzhou Co., Ltd.	8,535	-	6,624	-	311,093	3,642
	LG Display Shenzhen Co., Ltd.	66,895	-	-	-	-	-
	LG Display Yantai Co., Ltd.	2	-	4,151	-	24,072	494
	LG Display (China) Co., Ltd.	141	-	337,705	-	-	396
	LG Display Singapore Pte. Ltd.	195,037	-	-	-	-	25
	L&T Display Technology (Fujian) Limited	23,097	-	4	-	-	47
	(주)나눔누리	59	-	-	-	-	6,181
	LG Display Guangzhou Trading Co., Ltd.	88,784	-	-	-	-	-
	LG Display Vietnam Haiphong Co., Ltd.	5,167	-	10,144	-	648,741	6,473
	Suzhou Lehui Display Co., Ltd.	18,154	-	6,800	-	4,457	15
	LG Display High-Tech (China) Co., Ltd.	3,137	-	827	-	649,552	802
	소계	3,585,527	-	367,433	-	2,014,720	53,323
관계기업	우리이앤엘(주)	-	-	71	-	-	-
	(주)아바텍	-	-	126	-	8,926	999
	파주전기조자(주)	-	15,200	29,539	-	-	584
	(주)야스	-	-	1,723	6,960	-	1,200
	소계	-	15,200	31,459	6,960	8,926	2,783
당사에 유의적인 영향력을 행사하는 기업	LG전자(주)	48,737	-	2,332	16,233	-	28,755
당사에 유의적인 영향력을 행사하는 기업의 종속기업	LG Electronics India Pvt. Ltd.	10,045	-	-	-	-	73
	LG Electronics Vietnam Haiphong Co., Ltd.	140,929	-	-	-	-	204
	LG Electronics Reynosa S.A. DE C.V.	7,300	-	-	-	-	268
	LG Electronics U.S.A., Inc.	-	-	-	-	-	521
	LG Electronics Egypt S.A.E	5,303	-	-	-	-	12
	엘지이노텍(주)	1,628	-	10	-	-	21,002
	P.T. LG Electronics Indonesia	5,896	-	-	-	-	797
	기타	5,171	-	-	-	-	4,190
	소계	176,272	-	10	-	-	27,067
합계	3,810,536	15,200	401,234	23,193	2,023,646	111,928	

② 전기 1분기

(단위: 백만원)							
구분	회사명	매출 등	배당금수익	매입 등			
				원재료 매입등	유형자산 취득	외주가공비	기타
종속기업	LG Display America, Inc.	2,991,168	-	-	-	-	9
	LG Display Japan Co., Ltd.	416,018	-	-	-	-	-
	LG Display Germany GmbH	516,196	-	-	-	-	10,697
	LG Display Taiwan Co., Ltd.	636,722	-	-	-	-	426
	LG Display Nanjing Co., Ltd.	12,894	-	702	-	441,944	4,112
	LG Display Shanghai Co., Ltd.	153,626	-	-	-	-	3
	LG Display Guangzhou Co., Ltd.	1,695	-	5,529	-	702,151	3,887
	LG Display Shenzhen Co., Ltd.	235,246	-	-	-	-	-
	LG Display Yantai Co., Ltd.	9	-	2,884	-	124,932	1,140
	LG Display (China) Co., Ltd.	147	-	417,474	-	-	332
	LG Display Singapore Pte. Ltd.	720,031	-	-	-	-	94
	L&T Display Technology (Fujian) Limited	79,934	-	-	-	-	232
	(주)나눔누리	56	-	-	-	-	9,076
	LG Display Guangzhou Trading Co., Ltd.	132,736	-	-	-	-	-
	LG Display Vietnam Haiphong Co., Ltd.	4,131	-	6,143	-	636,975	3,739
	Suzhou Lehui Display Co., Ltd.	120,715	-	12,334	-	-	-
	LG Display High-Tech (China) Co., Ltd.	760	-	1,692	-	781,497	938
소계	6,022,084	-	446,758	-	2,687,499	34,685	
관계기업	우리이앤엘(주)	-	-	141	-	-	2
	(주)아바텍	-	-	26	-	17,529	377
	파주전기조차(주)	-	4,361	91,714	-	-	701
	(주)아스	-	100	5,783	100	-	2,110
	소계	-	4,461	97,664	100	17,529	3,190
당사에 유의적인 영향력을 행사하는 기업	LG전자(주)	58,122	-	1,930	65,140	-	25,579
당사에 유의적인 영향력을 행사하는 기업의 종속기업	LG Electronics India Pvt. Ltd.	13,472	-	-	-	-	63
	LG Electronics Vietnam Haiphong Co., Ltd.	97,338	-	-	-	-	272
	LG Electronics Reynosa S.A. DE C.V.	11,931	-	-	-	-	164
	LG Electronics Egypt S.A.E	20,827	-	-	-	-	13
	엘지이노텍(주)	906	-	22	-	-	21,940
	P.T. LG Electronics Indonesia	18,566	-	-	-	-	248
	기타	10,985	-	-	-	-	3,771
	소계	174,025	-	22	-	-	26,471
합계	6,254,231	4,461	546,374	65,240	2,705,028	89,925	

(3) 당분기말과 전기말 현재 특수관계자에 대한 채권과 채무 내역은 다음과 같습니다.

(단위: 백만원)					
구분	회사명	매출채권 등		매입채무 등	
		당기 1분기말	전기말	당기 1분기말	전기말
종속기업	LG Display America, Inc.	973,347	1,193,850	40	6
	LG Display Japan Co., Ltd.	98,246	142,262	42	-
	LG Display Germany GmbH	93,622	20,386	10,309	26,855
	LG Display Taiwan Co., Ltd.	104,353	77,003	198	77
	LG Display Nanjing Co., Ltd.	170	181	1,527,598	1,126,398
	LG Display Shanghai Co., Ltd.	262,610	184,266	-	-
	LG Display Guangzhou Co., Ltd.	14	302	1,377,894	1,108,647
	LG Display Guangzhou Trading Co., Ltd.	23,506	337,114	-	-
	LG Display Shenzhen Co., Ltd.	19,041	108,860	-	-
	LG Display Yantai Co., Ltd.	1	4	88,028	252,662
	LG Display (China) Co., Ltd.	2,182	2,371	633,152	701,819
	LG Display Singapore Pte. Ltd.	59,601	43,891	10	3
	L&T Display Technology (Fujian) Limited	18,429	22,452	133,769	114,134
	(주)나눔누리	-	-	2,260	2,121
	LG Display Vietnam Haiphong Co., Ltd.	29,550	37,050	1,078,136	1,198,073
	Suzhou Lehui Display Co., Ltd.	11,930	13,208	8,078	7,600
	LG Display High-Tech (China) Co., Ltd.	45,155	32,272	1,200,592	1,106,458
	소계	1,741,757	2,215,472	6,060,106	5,644,853
관계기업	우리이앤엘(주)	878	878	78	152
	(주)아바텍	-	-	1,636	3,756
	파주전기초자(주)	15,200	-	28,070	30,431
	(주)아스	-	-	10,872	5,827
	소계	16,078	878	40,656	40,166
당사에 유의적인 영향력을 행사하는 기업	LG전자(주)(*)	61,834	67,953	690,852	90,225
당사에 유의적인 영향력을 행사하는 기업의 종속기업	엘지이노텍(주)	3,255	3,646	202,913	204,067
	LG Electronics Reynosa S.A. DE C.V.	4,025	1,749	131	167
	LG Electronics India Pvt. Ltd.	8,367	5,669	25	15
	LG Electronics Vietnam Haiphong Co., Ltd.	91,489	50,173	71	53
	LG Electronics Egypt S.A.E	2,363	2,008	6	-
	P.T. LG Electronics Indonesia	4,463	4,524	296	195
	기타	2,201	3,030	3,379	4,495
	소계	116,163	70,799	206,821	208,992
합계	1,935,832	2,355,102	6,998,435	5,984,236	

(*) LG전자(주)에 대한 당기 1분기말 채무 내역에는 장기차입금 650,000백만원이 포함되어 있습니다(주석 12.(3) 참조).

(4) 당분기 중 특수관계자와의 주요 자금거래는 다음과 같습니다.

(단위: 백만원)		
구분	회사명	차입
당사에 유의적인 영향력을 행사하는 기업	LG전자(주)	650,000

당사는 LG전자(주)와 2023년 3월 27일 총 차입금액 1,000,000백만원 규모의 자금차입계약을 체결하였으며, 2023년 3월 30일 650,000백만원, 2023년 4월 20일 350,000백만원을 수취하였습니다.

(5) 대규모기업집단 거래

기업회계기준서 제1024호 '특수관계자 공시'에 따른 특수관계자 범위에 포함되지 않으나 독점규제 및 공정거래법에 따른 동일한 대규모기업집단 소속회사 및 그 종속기업과의 당분기와 전기 1분기의 주요 거래내역 및 당분기말과 전기말의 채권·채무 금액은 다음과 같습니다.

① 당기 1분기

(단위: 백만원)				
회사명	당기 1분기		당기 1분기말	
	매출 등	매입 등	매출채권 등	매입채무 등
(주)LG유플러스	-	635	-	157
(주)LG화학 및 그 종속기업	68	79,294	25	81,883
(주)디앤오 및 그 종속기업	77	207,925	-	224,698
(주)엘지	-	11,162	20,981	-
(주)엘지경영개발원	-	10,764	-	741
(주)엘지씨엔에스 및 그 종속기업	-	32,786	-	28,712
(주)지투알 및 그 종속기업	-	6,204	-	5,985
(주)로보스타	-	195	-	215
합계	145	348,965	21,006	342,391

② 전기

(단위: 백만원)				
회사명	전기 1분기		전기말	
	매출 등	매입 등	매출채권 등	매입채무 등
(주)LX인터내셔널 및 그 종속기업(*1)	106,442	26,492	-	-
(주)LG유플러스	-	606	-	349
(주)LG화학 및 그 종속기업	75	92,016	39	61,125
(주)디앤오(구, (주)에스앤아이코퍼레이션) 및 그 종속기업(*2)	77	186,210	-	195,059
(주)LX세미콘(*1)	-	119,541	-	-
(주)엘지	-	15,048	14,979	6,287
(주)엘지경영개발원	-	7,963	-	524
(주)엘지씨엔에스 및 그 종속기업	-	19,392	17	77,533
(주)지투알 및 그 종속기업	-	9,236	-	11,193
(주)로보스타	-	334	-	133
합계	106,594	476,838	15,035	352,203

(*1) LX 계열사의 계열분리가 2022년 6월 21일자로 공정거래위원회 승인되었습니다.

(*2) (주)에스앤아이코퍼레이션은 2022년 4월 1일자로 (주)디앤오로 사명을 변경하였습니다.

(6) 주요 경영진에 대한 보상

주요 경영진에 대한 보상의 구성은 다음과 같습니다.

(단위: 백만원)		
구분	당기 1분기	전기 1분기
단기종업원급여	563	586
퇴직급여	89	85
합계	652	671

상기의 주요 경영진은 당사 활동의 계획·운영·통제에 대한 중요한 권한과 책임을 가진 당사의 등기이사입니다.

6. 배당에 관한 사항

가. 배당에 관한 사항

당사는 주주가치 제고와 주주환원을 개선하기 위해 경영성과, Cash Flow, 투자, 재무구조 등을 종합적으로 고려하여 배당을 결정하고 있습니다. 이와 관련하여 당사는 투자자의 예측가능성을 제고하고자 2021~2023 사업년도의 배당 정책을 수립하여 아래와 같이 공시한 바 있습니다.

- 연결당기순이익 기준 20% 수준의 배당성향을 유지할 예정
- 상기 배당정책은 예정사항으로 경영환경 및 시장상황의 변화 등 제반 여건에 따라 변경 가능함

- 각 사업연도 배당금 등 세부사항은 당사 이사회 및 정기주주총회에서 결의 예정
- 연결당기순이익은 지배기업소유주지분 기준이며, 1회성 비경상 이익은 제외

또한, 당사는 이익배당에 관하여 정관(제43조)에 규정하고 있으며, 자사주 매입 및 소각 계획을 현재는 고려하고 있지 않습니다.

나. 주요배당지표 (최근 3사업연도 배당에 관한 사항)

구 분	주식의 종류	당기	전기	전전기
		제39기 1분기	제38기	제37기
주당액면가액(원)		5,000	5,000	5,000
(연결)당기순이익(백만원)		-1,213,777	-3,071,565	1,186,182
(별도)당기순이익(백만원)		-1,405,754	-3,191,387	552,173
(연결)주당순이익(원)		-3,392	-8,584	3,315
현금배당금총액(백만원)		-	-	232,580
주식배당금총액(백만원)		-	-	-
(연결)현금배당성향(%)		-	-	19.61
현금배당수익률(%)	보통주	-	-	2.82
	우선주	-	-	-
주식배당수익률(%)	보통주	-	-	-
	우선주	-	-	-
주당 현금배당금(원)	보통주	-	-	650
	우선주	-	-	-
주당 주식배당(주)	보통주	-	-	-
	우선주	-	-	-

주1) (연결)당기순이익은 지배기업 소유주지분 금액입니다.

주2) 주당 순이익은 액면가 5천원 기준으로 환산하여 계산하였습니다.

주3) 주당 순이익 산출근거: 당기순이익/가중평균유통 보통주식수

주4) (연결)현금배당성향은 연결당기순이익의 지배기업 소유주지분 귀속분에 대한 현금배당총액의 백분율입니다.

주5) 상기 현금배당수익률(%)는 당해 배당과 관련된 주주총회 소집을 위한 주주명부폐쇄기간 초일의 제2매매거래일 전부터 과거 1주일간 공표된 매일의 유가증권 시장에서 형성된 최종시세가격의 산술평균가격에 대한 주당배당금의 비율을 백분율로 산정한 것입니다.

다. 과거 배당 이력

(단위: 회, %)

연속 배당횟수		평균 배당수익률	
분기(중간)배당	결산배당	최근 3년간	최근 5년간
-	-	0.94	0.56

주1) 평균 배당 수익률은 배당을 실시 하지 않은 사업연도까지 포함하여 단순평균법으로 계산한 수치입니다. (배당 결의일 기준으로 제37기만 배당 실시함)

7. 증권의 발행을 통한 자금조달에 관한 사항

7-1. 증권의 발행을 통한 자금조달 실적

[지분증권의 발행 등과 관련된 사항]

가. 증자(감자) 현황

당사는 공시대상 기간 중 자본금 변동사항이 없습니다.

나. 미상환 전환사채 발행현황

당사는 작성기준일 현재 미상환 전환사채를 보유하고 있지 않습니다.

[채무증권의 발행 등과 관련된 사항]

1) 채무증권 발행 실적

(기준일 : 2023년 03월 31일)

(단위 : 백만원, %)

발행회사	증권종류	발행방법	발행일자	권면(전자등록)총액	이자율	평가등급 (평가기관)	만기일	상환 여부	주관회사
엘지디스플레이 주식회사	회사채(녹색채권)	공모	2022년 02월 23일	320,000	3.306	A+ (한국신용평가, NICE 신용평가)	2025년 02월 21일	미상환	KB 증권, 신한금융투자, 한국투자증권
엘지디스플레이 주식회사	회사채(녹색채권)	공모	2022년 02월 23일	125,000	3.656	A+ (한국신용평가, NICE 신용평가)	2027년 02월 23일	미상환	KB 증권, 신한금융투자, 한국투자증권
합 계	-	-	-	445,000	-	-	-	-	-

2) 채무증권 미상환 잔액 (연결기준)

- 기업어음증권 미상환 잔액

(기준일 : 2023년 03월 31일)

(단위 : 백만원)

잔여만기		10일 이하	10일초과 30일이하	30일초과 90일이하	90일초과 180일이하	180일초과 1년이하	1년초과 2년이하	2년초과 3년이하	3년 초과	합 계
미상환 잔액	공모	0	0	0	0	0	0	0	0	0
	사모	0	0	0	100,000	200,000	0	0	0	300,000
	합계	0	0	0	100,000	200,000	0	0	0	300,000

- 단기사채 미상환 잔액

(기준일 : 2023년 03월 31일)

(단위 : 백만원)

잔여만기		10일 이하	10일초과 30일이하	30일초과 90일이하	90일초과 180일이하	180일초과 1년이하	합 계	발행 한도	잔여 한도
미상환 잔액	공모	0	0	0	0	0	0	0	0
	사모	0	0	0	0	0	0	0	0
	합계	0	0	0	0	0	0	0	0

- 회사채 미상환 잔액

(기준일 : 2023년 03월 31일)

(단위 : 백만원)

잔여만기		1년 이하	1년초과 2년이하	2년초과 3년이하	3년초과 4년이하	4년초과 5년이하	5년초과 10년이하	10년초과	합 계
미상환 잔액	공모	80,000	610,000	0	335,000	0	0	0	1,025,000
	사모	130,380	292,000	85,000	0	0	0	70,000	577,380
	합계	210,380	902,000	85,000	335,000	0	0	70,000	1,602,380

주) 미상환 잔액에는 2023년 이전 회사채발행 금액 중 미상환 잔액 1,265,380백만원이 포함되어 있습니다.

- 신종자본증권 미상환 잔액

(기준일 : 2023년 03월 31일)

(단위 : 백만원)

잔여만기		1년 이하	1년초과 5년이하	5년초과 10년이하	10년초과 15년이하	15년초과 20년이하	20년초과 30년이하	30년초과	합 계
미상환 잔액	공모	0	0	0	0	0	0	0	0
	사모	0	0	0	0	0	0	0	0
	합계	0	0	0	0	0	0	0	0

- 조건부자본증권 미상환 잔액

(기준일 : 2023년 03월 31일)

(단위 : 백만원)

잔여만기		1년 이하	1년초과 2년이하	2년초과 3년이하	3년초과 4년이하	4년초과 5년이하	5년초과 10년이하	10년초과 20년이하	20년초과 30년이하	30년초과	합 계
미상환 잔액	공모	0	0	0	0	0	0	0	0	0	0
	사모	0	0	0	0	0	0	0	0	0	0
	합계	0	0	0	0	0	0	0	0	0	0

3) 채무증권 미상환 잔액 (별도기준)

- 기업어음증권 미상환 잔액

(기준일 : 2023년 03월 31일)

(단위 : 백만원)

잔여만기		10일 이하	10일초과 30일이하	30일초과 90일이하	90일초과 180일이하	180일초과 1년이하	1년초과 2년이하	2년초과 3년이하	3년 초과	합 계
미상환 잔액	공모	0	0	0	0	0	0	0	0	0
	사모	0	0	0	100,000	200,000	0	0	0	300,000
	합계	0	0	0	100,000	200,000	0	0	0	300,000

- 단기사채 미상환 잔액

(기준일 : 2023년 03월 31일)

(단위 : 백만원)

잔여만기		10일 이하	10일초과 30일이하	30일초과 90일이하	90일초과 180일이하	180일초과 1년이하	합 계	발행 한도	잔여 한도
미상환 잔액	공모	0	0	0	0	0	0	0	0
	사모	0	0	0	0	0	0	0	0
	합계	0	0	0	0	0	0	0	0

- 회사채 미상환 잔액

(기준일 : 2023년 03월 31일)

(단위 : 백만원)

잔여만기		1년 이하	1년초과 2년이하	2년초과 3년이하	3년초과 4년이하	4년초과 5년이하	5년초과 10년이하	10년초과	합 계
미상환 잔액	공모	80,000	610,000	0	335,000	0	0	0	1,025,000
	사모	130,380	292,000	85,000	0	0	0	70,000	577,380
	합계	210,380	902,000	85,000	335,000	0	0	70,000	1,602,380

주) 미상환 잔액에는 2023년 이전 회사채발행 금액 중 미상환 잔액 1,265,380백만원이 포함 되어 있습니다.

- 신종자본증권 미상환 잔액

(기준일 : 2023년 03월 31일)

(단위 : 백만원)

잔여만기		1년 이하	1년초과 5년이하	5년초과 10년이하	10년초과 15년이하	15년초과 20년이하	20년초과 30년이하	30년초과	합 계
미상환 잔액	공모	0	0	0	0	0	0	0	0
	사모	0	0	0	0	0	0	0	0
	합계	0	0	0	0	0	0	0	0

- 조건부자본증권 미상환 잔액

(기준일 : 2023년 03월 31일)

(단위 : 백만원)

잔여만기		1년 이하	1년초과 2년이하	2년초과 3년이하	3년초과 4년이하	4년초과 5년이하	5년초과 10년이하	10년초과 20년이하	20년초과 30년이하	30년초과	합 계
미상환 잔액	공모	0	0	0	0	0	0	0	0	0	0
	사모	0	0	0	0	0	0	0	0	0	0
	합계	0	0	0	0	0	0	0	0	0	0

합계	0	0	0	0	0	0	0	0	0	0
----	---	---	---	---	---	---	---	---	---	---

4) 사채관리계약 주요내용 및 충족여부 등

(작성기준일 : 2023년 03월 31일)

(단위 : 백만원, %)

채권명	발행일	만기일	발행액	사채관리 계약체결일	사채관리회사
제41-2회 회사채	2019.02.26	2024.02.26	80,000	2019.02.13	하나금융투자

(이행현황기준일 :

2023년 03월 31일

)

재무비율 유지현황	계약내용	부채비율(연결재무제표 기준) 400% 이하 유지
	이행현황	이행 (248.0%)
담보권설정 제한현황	계약내용	지급보증 및 담보설정금액이 최근 보고서상 자기자본 (연결재무제표 기준)의 200% 이하
	이행현황	이행 (25.6%)
자산처분 제한현황	계약내용	한 회계연도당 자산총계(연결재무제표 기준)의 70% 이상의 자산 처분 제한
	이행현황	이행 (1.1%)
지배구조변경 제한현황	계약내용	상호출자제한 기업집단 유지
	이행현황	상호출자제한 기업집단 유지
이행상황보고서 제출현황	이행현황	2023.04.11 제출

주1) 이행현황기준일은 이행현황 판단 시 적용한 회계감사인의 감사의견(확인 및 의견표시)이 표명된 가장 최근의 재무제표의 작성기준일이며, 지배구조변경 제한현황은 공시서류작성 기준일입니다.

주2) 이행현황은 제39기 1분기말 연결재무제표 기준입니다.

주3) 이행상황보고서는 제38기말 연결재무제표 기준으로 작성하여, 사채관리회사에 제출한 최근의 제출일자입니다.

(작성기준일 : 2023년 03월 31일)

(단위 : 백만원, %)

채권명	발행일	만기일	발행액	사채관리 계약체결일	사채관리회사
제43-1회 회사채	2021.09.14	2024.09.14	290,000	2021.09.02	한국증권금융

(이행현황기준일 : 2023년 03월 31일)

재무비율 유지현황	계약내용	부채비율(연결재무제표 기준) 400% 이하 유지
	이행현황	이행 (248.0%)
담보권설정 제한현황	계약내용	지급보증 및 담보설정금액이 최근 보고서상 자기자본 (연결재무제표 기준)의 300% 이하
	이행현황	이행 (25.6%)
자산처분 제한현황	계약내용	한 회계연도당 자산총계(연결재무제표 기준)의 70% 이상의 자산 처분 제한

	이행현황	이행 (1.1%)
지배구조변경 제한현황	계약내용	상호출자제한 기업집단 유지
	이행현황	상호출자제한 기업집단 유지
이행상황보고서 제출현황	이행현황	2023.04.11 제출

주1) 이행현황기준일은 이행현황 판단 시 적용한 회계감사인의 감사의견(확인 및 의견표시)이 표명된 가장 최근의 재무제표의 작성기준일이며, 지배구조변경 제한현황은 공시서류작성 기준일입니다.

주2) 이행현황은 제39기 1분기말 연결재무제표 기준입니다.

주3) 이행상황보고서는 제38기말 연결재무제표 기준으로 작성하여, 사채관리회사에 제출한 최근의 제출일자입니다.

(작성기준일 : 2023년 03월 31일)

(단위 : 백만원, %)

채권명	발행일	만기일	발행액	사채관리 계약체결일	사채관리회사
제43-2회 회사채	2021.09.14	2026.09.14	210,000	2021.09.02	한국증권금융

(이행현황기준일 : 2023년 03월 31일)

재무비율 유지현황	계약내용	부채비율(연결재무제표 기준) 400% 이하 유지
	이행현황	이행 (248.0%)
담보권설정 제한현황	계약내용	지급보증 및 담보설정금액이 최근 보고서상 자기자본 (연결재무제표 기준)의 300% 이하
	이행현황	이행 (25.6%)
자산처분 제한현황	계약내용	한 회계연도당 자산총계(연결재무제표 기준)의 70% 이상의 자산 처분 제한
	이행현황	이행 (1.1%)
지배구조변경 제한현황	계약내용	상호출자제한 기업집단 유지
	이행현황	상호출자제한 기업집단 유지
이행상황보고서 제출현황	이행현황	2023.04.11 제출

주1) 이행현황기준일은 이행현황 판단 시 적용한 회계감사인의 감사의견(확인 및 의견표시)이 표명된 가장 최근의 재무제표의 작성기준일이며, 지배구조변경 제한현황은 공시서류작성 기준일입니다.

주2) 이행현황은 제39기 1분기말 연결재무제표 기준입니다.

주3) 이행상황보고서는 제38기말 연결재무제표 기준으로 작성하여, 사채관리회사에 제출한 최근의 제출일자입니다.

(작성기준일 : 2023년 03월 31일)

(단위 : 백만원, %)

채권명	발행일	만기일	발행액	사채관리 계약체결일	사채관리회사
제44-1회 회사채	2022.02.23	2025.02.21	320,000	2022.02.11	한국증권금융

(이행현황기준일 : 2023년 03월 31일)

재무비율 유지현황	계약내용	부채비율(연결재무제표 기준) 400% 이하 유지
	이행현황	이행 (248.0%)
담보권설정 제한현황	계약내용	지급보증 및 담보설정금액이 최근 보고서상 자기자본(연결재무제표 기준)의 300% 이하
	이행현황	이행 (25.6%)
자산처분 제한현황	계약내용	한 회계연도당 자산총계(연결재무제표 기준)의 70% 이상의 자산 처분 제한
	이행현황	이행 (1.1%)
지배구조변경 제한현황	계약내용	상호출자제한 기업집단 유지
	이행현황	상호출자제한 기업집단 유지
이행상황보고서 제출현황	이행현황	2023.04.11 제출

주1) 이행현황기준일은 이행현황 판단 시 적용한 회계감사인의 감사의견(확인 및 의견표시)이 표명된 가장 최근의 재무제표의 작성기준일이며, 지배구조변경 제한현황은 공시서류작성기준일입니다.

주2) 이행현황은 제39기 1분기말 연결재무제표 기준입니다.

주3) 이행상황보고서는 제38기말 연결재무제표 기준으로 작성하여, 사채관리회사에 제출한 최근의 제출일자 입니다.

(작성기준일 : 2023년 03월 31일)

(단위 : 백만원, %)

채권명	발행일	만기일	발행액	사채관리 계약체결일	사채관리회사
제44-2회 회사채	2022.02.23	2027.02.23	125,000	2022.02.11	한국증권금융

(이행현황기준일 : 2023년 03월 31일)

재무비율 유지현황	계약내용	부채비율(연결재무제표 기준) 400% 이하 유지
	이행현황	이행 (248.0%)
담보권설정 제한현황	계약내용	지급보증 및 담보설정금액이 최근 보고서상 자기자본(연결재무제표 기준)의 300% 이하
	이행현황	이행 (25.6%)
자산처분 제한현황	계약내용	한 회계연도당 자산총계(연결재무제표 기준)의 70% 이상의 자산 처분 제한
	이행현황	이행 (1.1%)
지배구조변경 제한현황	계약내용	상호출자제한 기업집단 유지
	이행현황	상호출자제한 기업집단 유지
이행상황보고서 제출현황	이행현황	2023.04.11 제출

주1) 이행현황기준일은 이행현황 판단 시 적용한 회계감사인의 감사의견(확인 및 의견표시)이 표명된 가장 최근의 재무제표의 작성기준일이며, 지배구조변경 제한현황은 공시서류작성기준일입니다.

주2) 이행현황은 제39기 1분기말 연결재무제표 기준입니다.

주3) 이행상황보고서는 제38기말 연결재무제표 기준으로 작성하여, 사채관리회사에 제출한 최근의 제출일자입니다.

7-2. 증권의 발행을 통해 조달된 자금의 사용실적

가. 공모자금의 사용내역

(기준일 : 2023년 03월 31일)

(단위 : 백만원)

구분	회사	납입일	증권신고서 등의 자금사용 계획		실제 자금사용 내역		차이발생 사유 등
			사용용도	조달금액	내용	금액	
공모사채 (녹색채권)	제43-1회	2021.09.14	시설자금(OLED 제품 생산설비 및 시설투자)	290,000	시설자금(OLED 제품 생산설비 및 시설투자)	290,000	-
공모사채 (녹색채권)	제43-2회	2021.09.14	시설자금(OLED 제품 생산설비 및 시설투자)	210,000	시설자금(OLED 제품 생산설비 및 시설투자)	210,000	-
공모사채 (녹색채권)	제44-1회	2022.02.23	시설자금(OLED 제품 생산설비 및 시설투자)	320,000	시설자금(OLED 제품 생산설비 및 시설투자)	320,000	-
공모사채 (녹색채권)	제44-2회	2022.02.23	시설자금(OLED 제품 생산설비 및 시설투자)	125,000	시설자금(OLED 제품 생산설비 및 시설투자)	125,000	-
합계	-	-	-	945,000	-	945,000	-

주) 2021년 09월 14일 발행된 제43-1회, 제43-2회 회사채, 2022년 02월 23일 발행된 제44-1회, 제44-2회 회사채는 ESG채권(녹색채권)으로 친환경 제품인 OLED 생산설비 및 시설 투자를 위하여 발행되었으며, 계획대로 OLED 제품 생산설비 및 시설투자에 사용되었습니다. 본 ESG채권의 구체적인 자금사용내역은 발행년도 이후 매 1년마다 당사의 홈페이지 및 한국거래소의 사회책임투자채권 전용 세그먼트에 ESG채권 사후보고서를 게시할 예정입니다.

나. 사모자금의 사용내역

당사는 작성기준일 현재 해당사항 없습니다.

8. 기타 재무에 관한 사항

가. 재무제표 재작성 등 유의사항

1) 재무제표 재작성

최근 3사업연도 내 재무제표 재작성 관련 사항이 없습니다.

2) 합병, 분할, 자산양수도, 영업양수도에 관한 사항

최근 3사업연도 내 합병, 분할, 자산양수도, 영업양수도에 관한 사항이 없습니다.

3) 자산유동화와 관련한 자산매각의 회계처리 및 우발채무 등에 관한 사항

자산유동화와 관련한 자산매각에 해당하는 사항은 없으며, 우발채무 등에 관한 사항은 「Ⅲ. 재무에 관한 사항, 3. 연결재무제표 주석 15. 우발채무와 약정사항」을 참조 바랍니다.

4)기타 재무제표 이용에 유의하여야 할 사항

(1) 주요 회계정책

당사의 분기 재무제표는 한국채택국제회계기준에 따라 작성되는 요약 중간재무제표입니다. 동 재무제표는 기업회계기준서제1034호 '중간재무보고'에 따라 작성되었으며, 연차재무제표에서 요구되는 모든 정보를 포함하고 있지 않으므로 본 요약 분기재무제표에 생략된 주석정보는 2022년 12월 31일로 종료된 회계연도의 연차재무제표를 참조하여야 합니다.

주요 회계정책 세부내역은 2023년 3월 13일 공시 된 제 38기 사업보고서의 「Ⅲ.재무에 관한 사항, 3.연결재무제표 주석, 3. 주요 회계정책 및 5. 재무제표 주석, 3. 주요 회계정책」을 참조하십시오.

나. 대손충당금 설정현황

1) 최근 3사업연도의 계정과목별 대손충당금 설정내역

(단위 : 백만원)

구 분	계정과목	채권 금액	대손충당금	대손충당금 설정률
제39기 1분기말	매출채권	2,382,678	772	0.03%
	미수금	185,400	1,554	0.84%
	미수수익	23,320	8	0.03%
	합계	2,591,398	2,334	0.09%
제38기 말	매출채권	2,359,789	875	0.04%
	미수금	148,699	1,778	1.20%
	미수수익	22,505	0	0.00%
	합계	2,530,993	2,653	0.10%
제37기 말	매출채권	4,575,993	1,204	0.03%
	미수금	113,250	1,999	1.76%
	미수수익	13,030	6	0.05%
	합계	4,702,273	3,209	0.07%

주1) 연결재무상태표상 채권금액은 채권에서 대손충당금을 차감한 금액입니다.

2) 최근 3사업연도의 대손충당금 변동현황

(단위 : 백만원)

구 분	제39기 1분기말	제38기	제37기
1. 기초 대손충당금 잔액합계	2,653	3,209	2,825
2. 순대손처리액(① - ②±③)	-	-	-
① 대손처리액(상각채권액)	-	-	-
② 상각채권회수액	-	-	-
③ 기타증감액	-	-	-
3. 대손상각비 계상(환입)액	-318	-556	384

4. 기말 대손충당금 잔액합계	2,334	2,653	3,209
------------------	-------	-------	-------

3) 매출채권 관련 대손충당금 설정방침

- 당사는 개별적인 손상검사 및 집합적인 손상검사를 수행하고 있습니다.

모든 중요 수취채권 잔액에 대해 당사는 개별적으로 손상평가를 하며, 개별적으로 손상되지 않았다고 평가된 자산과 관련하여서는 확인되지는 않았지만 발생한 손상에 대한 집합적인 손상검사를 수행하고 있습니다. 개별적으로 중요하지 않은 수취채권은 유사한 위험 성격을 갖는 수취채권 집단별로 손상평가가 수행됩니다.

- 당사는 수취채권 등의 집합적인 손상평가를 수행함에 있어서 연체 비율, 연체 채권의 회수 및 실제 발생 손실의 금액에 대한 과거 추세, 현재의 경제 환경과 신용 조건이 과거의 손상 경험을 보다 높거나 낮은 손실을 발생시킬 가능성에 대한 경영진의 판단을 활용하고 있습니다.

- 당사의 대손예상액 산정기준은 다음과 같습니다.

당사는 개별 거래처별로 신용거래한도를 설정하고 신규거래처에 대해서는 정량적, 정성적 분석을 바탕으로 제3자보증, 보험가입 또는 팩토링 이용 여부를 결정하고 있습니다. 당사는 보험가입 채권(한도 내)과 신용도가 높은 거래처에 대한 채권에 대하여는 충당금을 설정하지 않고 있습니다. 그 외의 매출채권 및 기타채권에 대해 개별적 또는 집합적으로 손상차손 발생여부를 평가하여 기대신용손실에 근거하여 채권에 대한 충당금을 설정하고 있으며, 채권 보험 가입채권 및 사고채권의 대손충당금 설정률은 다음과 같습니다.

상황		설정률
채권보험 가입		(1-보험 Coverage%)*1%
사고채권	담보범위 내	0%
	담보범위 초과	100%

4) 보고기간말 현재 경과기간별 매출채권 잔액 현황

(단위 : 백만원)

구 분		6월 이하	6월 초과 1년 이하	1년 초과 3년 이하	3년 초과	계
금 액	일반	1,907,259	7,462	-	-	1,914,721
	특수관계자	467,957	0	-	-	467,957
	계	2,375,216	7,462	-	-	2,382,678
구성비율		99.7%	0.3%	-	-	100%

주) 위의 금액은 총액기준입니다.

다. 재고자산의 보유 및 실사내역 등

1) 최근 3사업연도의 재고자산의 사업부문별 보유현황

(단위 : 백만원)

사업부문	계정과목	제39기 1분기	제38기말	제37기말	비고
Display	제품	786,784	822,177	1,180,329	-
	재공품	1,209,254	1,235,363	1,202,548	-
	원재료	633,039	651,602	786,739	-
	저장품	181,509	163,776	180,759	-
	소 계	2,810,586	2,872,918	3,350,375	-
총자산대비 재고자산 구성비율(%) [재고자산합계÷기말자산총계×100]		7.7%	8.1%	8.8%	-
재고자산회전율(회수) [연환산 매출원가÷{(기초재고+기말재고)÷2}]		6.7회	8.0회	8.9회	-

2) 재고자산의 실사내역 등

① 실사일자

- 당사는 내부방침에 따라 6월말 및 12월말 기준으로 매년 2회 재고자산 실사를 실시함
- 당사의 외부감사인인 삼정회계법인 및 KPMG는 당사의 재고실사에 입회·확인하고 일부 항목에 대해 표본 추출하여 그 실재성과 완전성을 확인함
- 실사일자가 재무상태표일이외의 날에 행하여진 경우에는 실사일자와 기말시점간의 재고자산 변동내역은 해당기간 재고의 입출고 내역의 확인을 통해 재무상태표일 기준으로 재고자산의 실재성을 확인함

② 실사방법

- 사내보관재고 : 전수조사 실시를 기본으로 하며, 일부 중요성이 적은 품목의 경우 Sample 조사 실시
- 사외보관재고 : 제3자 보관재고, 운송중인 재고에 대해서는 전수로 물품보유 확인서 또는 장치확인서 징구 및 표본조사 병행
- 외부감사인은 당사의 재고실사에 입회하여 표본을 추출하여 재고자산의 실재성을 확인하고 있음

③ 장기체화재고 등 현황

- 재고자산의 순실현가능가치가 취득원가보다 하락한 경우에는 순실현가능가치를 재무상태표가액으로 하고 있으며, 당분기말 현재 재고자산에 대한 평가내역은 다음과 같음

(단위 : 백만원)

계정과목	취득원가	보유금액	재고자산평가충당금	기말잔액	비고
제 품	867,146	867,146	-80,362	786,784	-
재 공 품	1,307,556	1,307,556	-98,302	1,209,254	-
원 재 료	660,246	660,246	-27,207	633,039	-
저 장 품	215,128	215,128	-33,619	181,509	-
계	3,050,076	3,050,076	-239,490	2,810,586	-

라. 수주계약 현황

당사는 일부 제품군에서 완성차 업체의 생산 계획에 따라 납품하고 있으나, 공급물량 등이

고객의 실제 주문 및 향후 시장 상황에 따라 유동적이며 대내외적 경제환경 변화와 그에 따른 수요 변화를 정확히 예측할 수 없습니다. 또한, 당사는 작성기준일 현재 원가기준 투입법을 적용하여 진행기준수익을 인식하는 수주계약이 존재하지 않습니다.

마. 공정가치평가 절차 요약

당사가 정한 회계정책 및 공시사항에 의거 당사는 금융 및 비금융 자산과 부채에 대해서 공정가치를 결정하여야 합니다. 측정 및 공시 목적상 공정가치는 아래에서 설명하고 있는 방법에 근거하여 결정되었습니다. 필요한 경우 당사는 공정가치 측정시 사용된 가정에 대한 추가적인 정보를 각 해당 자산 혹은 부채의 주식사항에 공시하고 있습니다.

1) 유동자산·부채

유동자산·부채는 만기가 단기이므로 그 공정가치가 장부가액에 근사합니다.

2) 매출채권 및 기타채권

매출채권 및 기타채권의 공정가치는 미래의 현금흐름을 보고기간 종료일 현재의 시장이자율로 할인한 현재가치로 평가합니다. 동 공정가치는 주식공시 목적으로 산정합니다. 한편, 유동성채권은 그 공정가치가 장부가액에 근사합니다.

3) 지분증권과 채무증권에 대한 투자

시장에서 거래되는 당기손익-공정가치 측정 금융자산, 기타포괄손익-공정가치 측정금융자산의 공정가치는 보고기간 종료일 현재 공시되는 마감 매수호가에 의해 결정되며, 시장성 없는 투자자산의 공정가치는 외부평가기관 등의 공정가치 평가 결과에 의해 산정되고 있습니다.

4) 비파생금융부채

기타금융부채의 공시목적의 공정가치는 원금 및 이자로부터의 현금흐름을 보고기간 종료일의 시장이자율로 할인한 현재가치에 근거하여 산정되고 있습니다.

5) 파생상품

통화선도, 통화이자율스왑의 공정가치 측정에 사용되는 투입변수는 보고기간 종료일현재의 시장에서 관측가능한 환율 및 이자율에 근거하여 산정되고 있습니다.

바. 당분기말 및 전기말 현재 금융자산과 부채의 장부금액과 공정가치

1) 공정가치와 장부금액

당사의 금융자산과 부채의 장부금액과 공정가치는 다음과 같습니다.

(단위: 백만원)				
구분	당기 1분기말		전기말	
	장부금액	공정가치	장부금액	공정가치
상각후원가 측정 금융자산				
현금및현금성자산	2,212,724	(*)	1,824,649	(*)
금융기관예치금	1,681,622	(*)	1,722,618	(*)
매출채권	2,381,906	(*)	2,358,914	(*)
미수금	183,846	(*)	146,921	(*)
미수수익	23,312	(*)	22,505	(*)

보증금	26,772	(*)	26,586	(*)
단기대여금	32,005	(*)	30,062	(*)
장기대여금	54,106	(*)	58,806	(*)
리스채권	9,746	(*)	11,058	(*)
당기손익-공정가치 측정 금융자산				
지분증권	91,219	91,219	96,064	96,064
전환증권	1,797	1,797	1,797	1,797
파생상품자산	263,096	263,096	230,080	230,080
당기손익-공정가치 측정 금융부채				
파생상품부채	25,527	25,527	47,408	47,408
상각후원가 측정 금융부채				
차입금	15,580,938	15,624,409	13,542,664	13,521,494
사채	1,598,967	1,573,749	1,448,746	1,377,696
매입채무	3,935,468	(*)	4,061,684	(*)
미지급금	2,514,885	(*)	3,242,929	(*)
장기미지급금	434,500	(*)	435,232	(*)
임대보증금	148,631	(*)	146,788	(*)
리스부채	94,177	(*)	72,788	(*)

(*) 장부금액이 공정가치의 합리적인 근사치이므로 공정가치 공시에서 제외하였습니다.

2) 공정가치 결정에 사용한 이자율

공정가치 산정을 위해 당사가 적용한 이자율은 다음과 같습니다.

구분	당기 1분기말	전기말
차입금 및 사채 등	4.32%~6.19%	5.11~6.68%

3) 공정가치 서열체계

공정가치를 장부금액으로 하는 금융상품은 자산과 부채의 공정가치 측정을 위한 가치평가기법에 사용된 투입변수에 기초하여 아래의 수준으로 분류됩니다. 각 수준은 다음과 같이 정의됩니다.

- ① 동일한 자산이나 부채에 대한 활성시장의 공시가격(수준 1)
- ② 위 수준 1의 공시가격 이외에 자산이나 부채에 대해 직접적으로 또는 간접적으로 관측가능한 투입변수(수준 2)
- ③ 자산이나 부채에 대한 관측가능하지 않은 투입변수(수준 3)

당분기말과 전기말 현재 공정가치로 측정되는 금융상품의 공정가치 서열체계별 공정가치 금액은 다음과 같습니다.

(단위: 백만원)				
구분	당기 1분기말			
	수준 1	수준 2	수준 3	합계
당기손익-공정가치 측정 금융자산				
지분증권	-	-	91,219	91,219

전환증권	-	-	1,797	1,797
파생상품자산	-	263,096	-	263,096
당기손익-공정가치 측정 금융부채				
파생상품부채	-	25,527	-	25,527
(단위: 백만원)				
구분	전기말			
	수준 1	수준 2	수준 3	합계
당기손익-공정가치 측정 금융자산				
지분증권	-	-	96,064	96,064
전환증권	-	-	1,797	1,797
파생상품자산	-	230,080	-	230,080
당기손익-공정가치 측정 금융부채				
파생상품부채	-	47,408	-	47,408

당분기말과 전기말 현재 공정가치 서열체계에 따른 수준별 현황 및 가치평가기법, 투입변수 등의 현황은 다음과 같습니다.

(단위: 백만원)						
구분	당기 1분기말			가치평가기법	투입변수	
	수준 1	수준 2	수준 3			
자산	당기손익-공정가치 측정 금융자산					
	지분증권	-	-	91,219	현금흐름 할인모형 등	할인율 및 추정현금흐름 등
	전환증권	-	-	1,797	위험조정할인모형 및 이항모형	할인율 및 주가 및 변동성
	파생상품자산	-	263,096	-	현금흐름 할인모형	할인율 및 환율
부채	당기손익-공정가치 측정 금융부채					
	파생상품부채	-	25,527	-	현금흐름 할인모형	할인율 및 환율

(단위: 백만원)						
구분	전기말			가치평가기법	투입변수	
	수준 1	수준 2	수준 3			
자산	당기손익-공정가치 측정 금융자산					
	지분증권	-	-	96,064	현금흐름 할인모형	할인율 및 추정현금흐름
	전환증권	-	-	1,797	위험조정할인모형 및 이항모형	할인율 및 주가 및 변동성
	파생상품자산	-	230,080	-	현금흐름 할인모형	할인율 및 환율
부채	당기손익-공정가치 측정 금융부채					
	파생상품부채	-	47,408	-	현금흐름 할인모형	할인율 및 환율

당분기말과 전기말 현재 공정가치로 측정되지는 않으나 공정가치가 공시되는 금융상품의 공정가치 서열체계에 따른 수준별 현황 및 가치평가기법, 투입변수 등의 현황은 다음과 같습니다.

(단위: 백만원)			
구분	당기 1분기말		투입변수
	가치평가기법	투입변수	

		수준 1	수준 2	수준 3		
부채	차입금	-	-	15,624,409	현금흐름 할인모형	할인율
	사채	-	-	1,573,749	현금흐름 할인모형	할인율

(단위: 백만원)

구분	전기말			가치평가기법	투입변수	
	수준 1	수준 2	수준 3			
부채	차입금	-	-	13,521,494	현금흐름 할인모형	할인율
	사채	-	-	1,377,696	현금흐름 할인모형	할인율

당기 중 수준 1, 수준 2 및 수준 3 간의 대체는 없으며, 수준 3 공정가치 측정으로 분류되는 금융자산의 당기 중 변동내역은 다음과 같습니다.

(단위: 백만원)							
구분	기초	취득	처분	평가	환율변동	대체	당기 1분기말
지분증권	96,064	635	(181)	(7,776)	2,477	-	91,219
전환사채	1,797	-	-	-	-	-	1,797

IV. 이사의 경영진단 및 분석의견

당사는 기업공시서식 작성기준에 따라 분,반기보고서의 본 항목을 기재하지 않으며 사업보고서에 기재할 예정입니다.

V. 회계감사인의 감사의견 등

1. 외부감사에 관한 사항

1. 회계감사인의 명칭 및 감사의견

가. 연결재무제표에 대한 회계감사인의 감사의견

사업연도	감사인	감사의견	강조사항 등	핵심감사사항
제39기(당기 1분기)	삼정회계법인	예외사항 없음	해당사항 없음	-
제38기(전기)	삼정회계법인	적정	해당사항 없음	1. 현금창출단위 식별과 디스플레이(대형 OLED) 현금창출단위의 손상검사 2. 이연법인세자산의 실현가능성 평가
제37기(전전기)	삼정회계법인	적정	유형자산 개정기준서 조기적용에 따른 회계정책 변경 효과를 소급 적용	1. 디스플레이 현금창출단위의 손상 검사 2. 이연법인세자산의 실현가능성 평가

주1) 감사대상 종속기업은 제38기, 제37기 모두 회계감사인으로부터 적정의견을 받았습니다.

1) 검토대상 연결재무제표

본인은 별첨된 엘지디스플레이주식회사 및 그 종속기업(이하 "연결회사")의 요약 분기연결재무제표를 검토하였습니다. 동 요약 분기연결재무제표는 2023년 3월 31일 현재의 요약 분기연결재무상태표, 2023년과 2022년 3월 31일로 종료하는 3개월 보고기간의 요약 분기연결포괄손익계산서, 요약 분기연결자본변동표 및 요약 분기연결현금흐름표 그리고 유의적 회계정책에 대한 요약과 기타의 서술정보로 구성되어 있습니다.

2) 연결재무제표에 대한 경영진의 책임

경영진은 한국채택국제회계기준 제1034호 '중간재무보고'에 따라 이 요약 분기연결재무제표를 작성하고 공정하게 표시할 책임이 있으며, 부정이나 오류에 의한 중요한 왜곡표시가 없는 요약 분기연결재무제표를 작성하는데 필요하다고 결정한 내부통제에 대해서도 책임이 있습니다.

3) 감사인의 책임

본인의 책임은 상기 요약 분기연결재무제표에 대하여 검토를 실시하고 이를 근거로 이 요약 분기연결재무제표에 대하여 검토결과를 보고하는데 있습니다.

본인은 한국의 분·반기재무제표 검토준칙에 따라 검토를 실시하였습니다. 검토는 주로 회사의 재무 및 회계담당자에 대한 질문과 분석적 절차, 기타의 검토절차에 의해 수행됩니다. 또한 검토는 회계감사기준에 따라 수행되는 감사보다 그 범위가 제한적이므로 이러한 절차로는 감사인이 감사에서 파악되었을 모든 유의적인 문제를 알게 될 것이라는 확신을 얻을 수 없습니다. 따라서 본인은 감사의견을 표명하지 아니합니다.

4) 검토의견

본인의 검토결과 상기 요약 분기연결재무제표가 한국채택국제회계기준 제1034호 '중간재무보고'에 따라 중요성의 관점에서 공정하게 표시하지 않은 사항이 발견되지 아니하였습니다.

5) 기타사항

본인은 2022년 12월 31일 현재의 연결재무상태표, 동일로 종료된 회계연도의 연결포괄손익계산서, 연결자본변동표 및 연결현금흐름표(이 검토보고서에는 첨부되지 않음)를 회계감사기준에 따라 감사하였고, 2023년 3월 3일자 감사보고서에서 적정의견을 표명하였습니다. 비교표시목적으로 첨부한 2022년 12월 31일 현재의 연결재무상태표는 위의 감사받은 연결재무상태표와 중요성의 관점에서 차이가 없습니다.

나. 별도재무제표에 대한 회계감사인의 감사의견

사업연도	감사인	감사의견	강조사항 등	핵심감사사항
제39기(당기 1분기)	삼정회계법인	예외사항 없음	해당사항 없음	-
제38기(전기)	삼정회계법인	적정	해당사항 없음	1. 현금창출단위 식별과 디스플레이(대형 OLED) 현금창출단위의 손상검사 2. 이연법인세자산의 실현가능성 평가
제37기(전전기)	삼정회계법인	적정	해당사항 없음	1. 디스플레이 현금창출단위의 손상 검사 2. 이연법인세자산의 실현가능성 평가

주1) 감사대상 종속기업은 제38기, 제37기 모두 회계감사인으로부터 적정의견을 받았습니다.

1) 검토대상 재무제표

본인은 별첨된 엘지디스플레이주식회사("회사")의 요약 분기재무제표를 검토하였습니다. 동 요약 분기재무제표는 2023년 3월 31일 현재의 요약 분기재무상태표, 2023년과 2022년 3월 31일로 종료하는 3개월 보고기간의 요약 분기포괄손익계산서, 요약 분기자본변동표 및 요약 분기현금흐름표 그리고 유의적 회계정책에 대한 요약과 기타의 서술정보로 구성되어 있습니다.

2) 재무제표에 대한 경영진의 책임

경영진은 한국채택국제회계기준 제1034호 '중간재무보고'에 따라 이 요약 분기재무제표를 작성하고 공정하게 표시할 책임이 있으며, 부정이나 오류에 의한 중요한 왜곡표시가 없는 요약 분기재무제표를 작성하는데 필요하다고 결정한 내부통제에 대해서도 책임이 있습니다.

3) 감사인의 책임

본인의 책임은 상기 요약 분기재무제표에 대하여 검토를 실시하고 이를 근거로 이 요약 분기재무제표에 대하여 검토결과를 보고하는데 있습니다.

본인은 한국의 분·반기재무제표 검토준칙에 따라 검토를 실시하였습니다. 검토는 주로 회사의 재무 및 회계담당자에 대한 질문과 분석적 절차, 기타의 검토절차에 의해 수행됩니다. 또한 검토는 회계감사기준에 따라 수행되는 감사보다 그 범위가 제한적이므로 이러한 절차로는 감사인이 감사에서 파악되었을 모든 유의적인 문제를 알게 될 것이라는 확신을 얻을 수 없습니다. 따라서 본인은 감사의견을 표명하지 아니합니다.

4) 검토의견

본인의 검토결과 상기 요약 분기재무제표가 한국채택국제회계기준 제1034호 '중간재무보고'에 따라 중요성의 관점에서 공정하게 표시하지 않은 사항이 발견되지 아니하였습니다.

5) 기타사항

본인은 2022년 12월 31일 현재의 재무상태표, 동일로 종료된 회계연도의 포괄손익계산서, 자본변동표 및 현금흐름표(이 검토보고서에는 첨부되지 않음)를 회계감사기준에 따라 감사하였고, 2023년 3월 3일자 감사보고서에서 적정의견을 표명하였습니다. 비교표시목적으로 첨부한 2022년 12월 31일 현재의 재무상태표는 위의 감사받은 재무상태표와 중요성의 관점에서 차이가 없습니다.

2. 감사용역 체결현황

(단위 : 백만원, 시)

사업연도	감사인	내 용	감사계약내역		실제수행내역	
			보수	시간	보수	시간
제39기 1분기(당기)	삼정회계법인	외부감사인의 감사활동	1,640(590)	21,150	400(160)	1,473
제38기(전기)	삼정회계법인	외부감사인의 감사활동	1,557(575)	21,000	1,582(575)	21,238
제37기(전전기)	삼정회계법인	외부감사인의 감사활동	1,470(550)	20,700	1,470(550)	20,821

주1) 보수의 ()내 금액은 영문감사(검토)보고서 관련 업무(Form 20-F / 6-K) 및 SOX404 감사에 대한 보수이며, 총소요시간에는 영문감사(검토)보고서 관련 업무 및 SOX404 감사에 대한 소요시간을 포함하고 있습니다.

주2) 보고서 제출일까지 실제 수행 내역을 반영하였습니다.

- 제39기 중간기간 검토

구분	1분기 검토
연결	2023.04.05 ~ 2023.05.12
별도	2023.04.05 ~ 2023.05.12

주) 상기 검토 기간은 감사계획, 전산감사 및 중간감사 등을 제외한 일정입니다.

3. 회계감사인과의 비감사용역 계약체결 현황

사업연도	계약체결일	용역내용	용역수행기간	용역보수	비고
제38기(당기 1분기)	-	-	-	-	-
	-	-	-	-	-
제37기(전기)	-	-	-	-	-
	-	-	-	-	-
제36기(전전기)	-	-	-	-	-
	-	-	-	-	-

주1) 별도, 직접계약 기준으로 작성 하였습니다.

4. 내부감사기구가 회계감사인과 논의한 결과

구분	일자	참석자	방식	주요 논의 내용
----	----	-----	----	----------

2021년 1차	2021.01.26	감사위원 및 외부감사인	대면회의	<ol style="list-style-type: none"> 1. 20년 기말감사업무 경과 2. 20년 주요 감사업무 수행 현황 3. 20년 핵심감사사항과 관련하여 수행된 절차 4. 감독기관 중점 감리사항 및 개정 기준서
2차	2021.04.26	감사위원 및 외부감사인	대면회의	<ol style="list-style-type: none"> 1. 21년 감사업무계획 2. 21년 1분기 재무제표 검토 결과 3. 21년 예상 핵심감사사항 4. 감독기관 중점 감리사항 및 도입예정 기준서
3차	2021.07.27	감사위원 및 외부감사인	대면회의	<ol style="list-style-type: none"> 1. 21년 반기 재무제표 검토 결과 2. 21년 재무보고내부통제 테스트 계획 3. 감독기관 중점 감리사항 및 도입예정 기준서 주요내용
4차	2021.10.26	감사위원 및 외부감사인	대면회의	<ol style="list-style-type: none"> 1. 21년3분기 재무제표 검토 결과 2. 21년 재무보고내부통제 테스트 중간보고 3. 회계쟁점 관련 감독기관 의견사항 공유
2022년 1차	2022.01.26	감사위원 및 외부감사인	대면회의	<ol style="list-style-type: none"> 1. 21년 기말감사업무 경과 2. 21년 주요 감사업무 수행 현황 3. 21년 핵심감사사항과 관련하여 수행된 절차 4. 감독기관 중점 감리사항 및 기준서 개정사항 공유
2차	2022.04.26	감사위원 및 외부감사인	대면회의	<ol style="list-style-type: none"> 1. 22년 감사업무 계획 2. 22년 1분기 재무제표 검토 결과 3. 22년 예상 핵심감사사항 4. 감독기관 중점 감리사항
3차	2022.07.26	감사위원 및 외부감사인	대면회의	<ol style="list-style-type: none"> 1. 22년 2분기 재무제표 검토 결과 2. 22년 내부통제 테스트 계획 3. 감독기관 중점 감리사항 4. 미국증권거래위원회 기후 공시 의무화 확대 영향 5. 도입예정 기준서
4차	2022.10.25	감사위원 및 외부감사인	대면회의	<ol style="list-style-type: none"> 1. 22년 3분기 재무제표 검토 결과 2. 22년 재무보고내부통제 중간테스트 결과 3. IFRS기준(또는 해석) Update 및 영향 4. 국제윤리기준위원회(IESBA) 독립성 요구사항
2023년 1차	2023.01.26	감사위원 및 외부감사인	대면회의	<ol style="list-style-type: none"> 1. 22년 기말감사업무 경과 2. 22년 주요 감사업무 수행 현황 3. 22년 핵심감사사항과 관련하여 수행된 절차
2차	2023.04.25	감사위원 및 외부감사인	대면회의	<ol style="list-style-type: none"> 1. 23년 감사업무 계획 2. 23년 1분기 재무제표 검토 결과 3. 22년 20-F 재무제표 감사 결과

2. 내부통제에 관한 사항

당사는 기업공시서식 작성기준에 따라 분기보고서의 본항목을 기재하지 않으며, 반기 및 사업보고서에 기재할 예정입니다.

VI. 이사회 등 회사의 기관에 관한 사항

1. 이사회에 관한 사항

당사는 기업공시서식 작성기준에 따라 분기보고서의 본항목을 기재하지 않으며, 반기 및 사업보고서에 기재할 예정입니다.

2. 감사제도에 관한 사항

당사는 기업공시서식 작성기준에 따라 분기보고서의 본항목을 기재하지 않으며, 반기 및 사업보고서에 기재할 예정입니다.

3. 주주총회 등에 관한 사항

당사는 기업공시서식 작성기준에 따라 분기보고서의 본항목을 기재하지 않으며, 반기 및 사업보고서에 기재할 예정입니다.

VII. 주주에 관한 사항

1. 최대주주 및 특수관계인의 주식소유 현황

당기 1분기말 현재, 당사의 최대주주는 LG전자(주)로 당사 보통주 135,625,000주 (37.90%)를 보유하고 있으며 그 세부내역은 다음과 같습니다.

가. 최대주주 및 특수관계인의 주식소유 현황

(기준일 : 2023년 03월 31일)

(단위 : 주, %)

성명	관계	주식의 종류	소유주식수 및 지분율				비고
			기 초		기 말		
			주식수	지분율	주식수	지분율	
LG전자(주)	최대주주 본인	보통주	135,625,000	37.90	135,625,000	37.90	-
정호영	계열회사 임원	보통주	15,000	0.00	15,000	0.00	-
계		보통주	135,640,000	37.91	135,640,000	37.91	-
		우선주	0	0.00	0	0.00	-

주1) 자사 주식을 소유한 등기임원 만을 기재하였습니다.

나. 최대주주의 주요경력 및 개요

(1) 최대주주(법인 또는 단체)의 기본정보

명칭	출자자수 (명)	대표이사 (대표조합원)		업무집행자 (업무집행조합원)		최대주주 (최대출자자)	
		성명	지분(%)	성명	지분(%)	성명	지분(%)
LG전자(주)	560,539	조주완	0.00	-	-	(주)LG	33.67
		배두용	-	-	-	-	-

주1) 상기 출자자수 및 지분율은 2023년 3월 31일 기준입니다.

주2) 지분율은 보통주(의결권 있는 주식) 발행주식수 대비 비율입니다.

주3) 2021년 11월 30일 권봉석 대표이사가 사임하였으며, 2022년 1월 7일 조주완 대표이사가 신규 선임되었습니다.

- 대표이사 및 최대주주의 변동 내역

변동일	대표이사 (대표조합원)		업무집행자 (업무집행조합원)		최대주주 (최대출자자)	
	성명	지분(%)	성명	지분(%)	성명	지분(%)
2020.03.26	배두용	-	-	-	-	-
2020.03.26	조주완	0.00	-	-	-	-

(2) 최대주주(법인 또는 단체)의 최근 결산기 재무현황

(단위 : 백만원)

구 분	
법인 또는 단체의 명칭	LG전자(주)
자산총계	55,156,141
부채총계	32,664,144
자본총계	22,491,997
매출액	83,467,318
영업이익	3,550,972
당기순이익	1,863,123

주1) LG전자(주)의 2022년 12월말 연결재무제표 기준입니다.

(3) 사업현황 등 회사 경영 안정성에 영향을 미칠 수 있는 주요 내용

당사 최대주주인 LG전자(주)는 2002년 4월 1일을 기준일로 분할 전 LG전자(주)의 전자 및 정보통신사업부문을 인적분할하여 설립되었으며, 2002년 4월 22일 유가증권시장에 상장되었습니다. 보고서 작성 기준일 현재 영위하고 있는 주요 사업은 생활가전, TV 및 IT기기, 자동차 부품 등의 제조 및 판매업 등입니다.

다. 최대주주의 최대주주(법인 또는 단체)의 개요

(1) 최대주주의 최대주주(법인 또는 단체)의 기본정보

[2023년 03월 31일]

명 칭	출자자수 (명)	대표이사 (대표조합원)		업무집행자 (업무집행조합원)		최대주주 (최대출자자)	
		성명	지분(%)	성명	지분(%)	성명	지분(%)
(주)LG	100,897	구광모	15.95	-	-	구광모	15.95
		권봉석	-	-	-	-	-

주1) 상기 출자자수 및 지분율은 최근 주주명부 폐쇄 기준일인 2022년 12월 31일 기준입니다.

주2) 지분율은 보통주 발행주식수 대비 비율입니다.

- 대표이사 및 최대주주의 변동 내역

변동일	대표이사 (대표조합원)		업무집행자 (업무집행조합원)		최대주주 (최대출자자)	
	성명	지분(%)	성명	지분(%)	성명	지분(%)
2018.06.29	구광모	6.24	-	-	-	-
2018.11.01	구광모	15.00	-	-	구광모	15.00
2020.06.25	구광모	15.95	-	-	구광모	15.95
2022.01.07	권봉석	-	-	-	-	-

주1) 2018년 5월 20일 구본무 대표이사가 별세로 인해 퇴임하였으며, 2018년 6월 29일 이

사회를 통해 구 광모 대표이사가 신규 선임되었습니다.

주2) 2018년 11월 1일 변경 전 최대주주 본인(故구본무)의 주식 상속으로 최대주주가 구 광모 대표이사로 변경되었습니다.

주3) 2020년 6월 25일 최대주주인 구광모 대표이사가 주식 상속으로 지분을 추가 취득하였습니다.

주4) 2021년 11월 10일 권영수 대표이사가 사임하였으며, 2022년 1월 7일 권봉석 대표이사가 신규 선임되었습니다.

주5) 변동일은 증권시장에서 주식 등을 매매한 경우 그 결제일입니다.

주6) 지분율은 보통주 발행주식수 대비 비율입니다.

(2) 최대주주의 최대주주(법인 또는 단체)의 최근 결산기 재무현황

(단위 : 백만원)

구 분	
법인 또는 단체의 명칭	(주)LG
자산총계	29,633,677
부채총계	3,399,491
자본총계	26,234,186
매출액	7,185,987
영업이익	1,941,380
당기순이익	2,115,750

주1) (주)LG의 2022년 12월말 연결재무제표 기준 금액입니다.

(3) 사업현황

당사 최대주주인 (주)LG는 1947년 1월 5일 설립되었으며, 1970년 2월 13일 유가증권시장에 상장되었습니다. (주)LG는 지주회사로서 2023년 3월말 현재 LG전자(주), (주)LG화학, (주)LG유플러스 등 9개 자회사를 보유하고 있습니다. (주)LG의 주 수입원은 배당수익, 상표권 사용수익, 임대수익 등으로 구성되어 있습니다.

2. 최대주주 변동현황

당사는 공시대상기간 중 최대주주의 변동 내역이 없습니다.

3. 주식의 분포

가. 5% 이상 주주 및 우리사주조합 주식 소유현황

(기준일 : 2022년 12월 31일)

(단위 : 주)

구분	주주명	소유주식수	지분율(%)	비고
5% 이상 주주	LG전자(주)	135,625,000	37.90	-
	-	-	-	-
우리사주조합		35	0.00	

주1) 상기 5% 이상 주주현황은 최근 주주명부 폐쇄일인 2022년 12월 31일 기준 주주의 주

식소유 현황입니다.

주2) 국민연금공단의 보유주식 수는 2023년 4월 24일 주식등의대량보유상황보고서에 근거하여 19,362,894주로 당사에 대한 지분율이 5.41%로 변동되었습니다.

나. 소액주주현황

(기준일 : 2022년 12월 31일)

(단위 : 주)

구 분	주주			소유주식			비 고
	소액 주주수	전체 주주수	비율 (%)	소액 주식수	총발행 주식수	비율 (%)	
소액주주	452,717	452,720	99.99	202,715,211	357,815,700	56.65	-

주1) 소액주주는 발행주식 총수의 100분의 1에 미달하는 주식을 보유한 주주입니다.

주2) 최근 주주명부 폐쇄일인 2022년 12월 31일자 기준의 주식보유현황입니다.

4. 주가 및 주식거래실적

가. 국내증권시장

(단위 : 원, 천주)

종 류		'22.10월	11월	12월	'23.1월	2월	3월	
보통주	주가	최 고	15,000	15,400	14,800	14,180	16,350	16,430
		최 저	12,000	12,900	12,450	12,500	13,780	14,090
		평 균	13,674	14,314	13,521	13,251	14,831	15,064
	거래량	최고(일)	5,012	4,882	2,558	2,933	3,658	10,913
		최저(일)	1,126	785	609	514	751	650
		월 합계	41,832	37,640	23,366	26,740	33,272	38,026

주) 주가는 거래일 종가 기준이며, 거래량은 천주 단위입니다.

나. 해외증권시장

[증권거래소명 : 뉴욕증권거래소]

(단위 : \$, 원, 천ADR)

종 류		'22.10월	11월	12월	'23.1월	2월	3월	
보통주	주가	최 고	5.13	5.85	5.72	5.79	6.23	6.38
		(W환산)	7,345	8,015	7,551	7,203	7,954	8,331
		최 저	4.18	4.49	4.94	4.96	5.48	5.32
		(W환산)	5,986	6,367	6,304	6,170	6,996	6,947
		평 균	4.75	5.30	5.21	5.38	5.81	5.82
		(W환산)	6,794	7,201	6,750	6,696	7,420	7,595
	거래량	최고(일)	1,809	821	824	391	406	384
		최저(일)	334	79	149	81	101	103
		월 합계	15,170	7,578	6,232	4,468	4,274	4,922

- 주1) 원주1주당 2ADR, 주가는 ADR 1주당 거래일 증가 기준입니다.
- 주2) 원화 환산주가의 경우 최고, 최저 주가는 해당일자의 원/달러 환율 적용, 평균주가는 해당월의 원/달러 평균환율을 적용 하였습니다.
- 주3) 거래량은 천ADR 단위입니다.

VIII. 임원 및 직원 등에 관한 사항

1. 임원 및 직원 등의 현황

가. 임원 현황

(기준일 : 2023년 03월 31일)

(단위 : 주)

성명	성별	출생년월	직위	등기임원 여부	상근 여부	담당 업무	주요경력	소유주식수		최대주주와의 관계	재직기간	임기 만료일
								의결권 있는 주식	의결권 없는 주식			
정호영	남	1961.11	대표이사	사내이사	상근	CEO	연세대 경영학 학사, (전)LG화학 COO 겸 CFO 사장, (전)LG전자, 디스플레이, 생활건강 CFO 부사장,	15,000	0	계열회사 등기임원	2019.09.17 ~	2026.03.21
김성현	남	1967.12	전무	사내이사	상근	CFO	George Washington대 경영학 석사, (전)LG디스플레이 금융담당, (전)LG유플러스 금융담당	0	0	계열회사 등기임원	2018.12.01 ~	2025.03.23
하범종	남	1968.07	이사	기타비상 무이사	비상근	사외이사후보추천위원회	고려대 경영학 학사, (전)LG 재경팀장, (전)LG 재무관리팀장, (현)LG 경영지원부문장 겸 재경팀장	0	0	계열회사 등기임원	2022.03.23 ~	2025.03.23
문두철	남	1967.11	이사	사외이사	비상근	감사위원, 내부거래위원회, ESG위원회	뉴욕시시대 경영학 박사, (현)연세대 경영학과 교수	0	0	계열회사 등기임원	2021.03.23 ~	2024.03.23
강정혜	여	1964.05	이사	사외이사	비상근	감사위원, 사외이사후보추천위원회, 내부거래위원회, ESG위원회	UC버클리대 법학 석사, (현)서울시립대 법학전문대학원 교수	0	0	계열회사 등기임원	2022.03.23 ~	2025.03.23
오정석	남	1970.09	이사	사외이사	비상근	감사위원, 사외이사후보추천위원회, 내부거래위원회, ESG위원회	스탠퍼드대 대학원 Management Science & Engineering 박사, (현)서울대 경영대학 교수	0	0	계열회사 등기임원	2022.04.26 ~	2026.03.21
박상희	여	1965.12	이사	사외이사	비상근	감사위원, ESG위원회	피츠버그대 화학 박사, (현)카이스트 신소재공학과 교수	0	0	계열회사 등기임원	2023.03.21 ~	2026.03.21
김명규	남	1962.12	사장	미등기	상근	중소형 사업부장	충북대 전자공학 석사	6,234	0	계열회사 미등기임원	2001.02.05 ~	-
하용민	남	1966.12	부사장	미등기	상근	품질경영 Center장	KAIST 전자공학 박사	8,626	0	계열회사 미등기임원	1999.01.01 ~	-
오창호	남	1965.09	부사장	미등기	상근	대형 사업부 산하	동경공업대 전자물리학 박사	8,600	0	계열회사 미등기임원	1999.01.01 ~	-
김종우	남	1965.07	부사장	미등기	상근	CPO	한양대 재료공학 학사	10,000	0	계열회사 미등기임원	1999.01.01 ~	-
윤수영	남	1966.04	부사장	미등기	상근	CTO	한양대 물리학 박사	4,017	0	계열회사 미등기임원	2002.08.20 ~	-
민용기	남	1965.01	부사장	미등기	상근	중형 사업총괄	UCDavis대 재료공학 석사	525	0	계열회사 미등기임원	1999.08.01 ~	-
김병구	남	1967.09	전무	미등기	상근	Auto 사업 Group장	포항공대 전자전기공학 박사	2,965	0	계열회사 미등기임원	1999.01.01 ~	-

오강열	남	1964.08	전우	미등기	상근	소형 영업/마케팅 Group장	전북대 경영학 학사	2,586	0	계열회사 미등기임원	1999.01.04 ~	-
김태승	남	1964.12	전우	미등기	상근	소형 제조 Center 산하	부산대 고분자공학 학사	3,351	0	계열회사 미등기임원	2011.04.01 ~	-
조원호	남	1963.12	전우	미등기	상근	소형 제조 Center 산하	경북대 물리학 학사	6	0	계열회사 미등기임원	1999.01.01 ~	-
최현철	남	1967.07	전우	미등기	상근	소형 사업총괄	KAIST 화학 박사	1,500	0	계열회사 미등기임원	1999.01.01 ~	-
변용상	남	1965.08	전우	미등기	상근	EXO Infra Task 리더	인하대 전기공학 학사	836	0	계열회사 미등기임원	1999.01.01 ~	-
이진효	남	1972.02	전우	미등기	상근	법무 Group장	UC버클리대 법학 석사, (전)LG전자 법무/준법지원담당	0	0	계열회사 미등기임원	2021.11.01 ~	-
오정훈	남	1967.06	전우	미등기	상근	IP 담당	Union대 로스쿨, (전)법무법인 태평양 특허 자문, 파트너	0	0	계열회사 미등기임원	2011.03.01 ~	-
김한섭	남	1965.11	전우	미등기	상근	대형 개발 Group장	KAIST MBA 석사	2,520	0	계열회사 미등기임원	1999.01.01 ~	-
송상호	남	1968.08	전우	미등기	상근	CHO	Cornell대 인사/조직 석사, (전)LG 이노텍 인사담당	3,569	0	계열회사 미등기임원	2018.01.01 ~	-
박정기	남	1968.07	전우	미등기	상근	중형 개발 Group장	Helsinki대 MBA 석사	1,570	0	계열회사 미등기임원	1999.01.01 ~	-
최영석	남	1968.01	전우	미등기	상근	생산기술 Center장	KAIST 물리학 박사	885	0	계열회사 미등기임원	1999.01.01 ~	-
이현우	남	1967.07	전우	미등기	상근	대형 사업부장	총남대 전자공학 학사	830	0	계열회사 미등기임원	1999.01.01 ~	-
김희연	여	1969.11	전우	미등기	상근	CSO	연세대 영문학 학사, (전)노우라증권 수석 연구위원	5,500	0	계열회사 미등기임원	2009.05.06 ~	-
신우섭	남	1969.08	전우	미등기	상근	대형 제조 Center장	KAIST 재료공학 석사	520	0	계열회사 미등기임원	1999.01.01 ~	-
김성희	남	1969.01	전우	미등기	상근	CSEO	육군사관학교 화학 학사	4,000	0	계열회사 미등기임원	1999.01.01 ~	-
박유석	남	1970.10	전우	미등기	상근	대형 경쟁력 혁신 Task 리더	울산대 전자공학 학사	0	0	계열회사 미등기임원	1999.01.01 ~	-
임승민	남	1967.02	전우	미등기	상근	경영관리 Group장	한양대 경영학 학사	1,000	0	계열회사 미등기임원	2009.08.20 ~	-
김광진	남	1969.02	전우	미등기	상근	대형 영업 Group장	Washington 대 경영학 석사	77	0	계열회사 미등기임원	2001.07.23 ~	-
박진남	여	1971.08	전우	미등기	상근	구매 Group장	포항공과대 물리학 석사	60	0	계열회사 미등기임원	2003.01.21 ~	-
김정재	남	1968.07	상우	미등기	상근	기반기술연구소 산하	한양대 전자공학 석사	3	0	계열회사 미등기임원	1999.01.01 ~	-
김재봉	남	1965.10	상우	미등기	상근	중소형 기획관리담당 산하	고려대 경영학 석사	3	0	계열회사 미등기임원	1999.01.01 ~	-
박재홍	남	1969.01	상우	미등기	상근	소형 개발 Group 산하	서울시립대 전자공학 박사	3	0	계열회사 미등기임원	1999.01.01 ~	-
이한구	남	1967.12	상우	미등기	상근	경영지원 Group장	한양대/뽀터버드대 마케팅학/MBA 석사, (전)HS애드 하이브리드미디어센터장	575	0	계열회사 미등기임원	2021.12.01 ~	-
김창환	남	1969.01	상우	미등기	상근	Solution CX2담당 산하	총복대/KAIST 물리학/ 이그제큐티브 석사	2	0	계열회사 미등기임원	2000.10.20 ~	-
권극상	남	1970.12	상우	미등기	상근	Auto 제품개발 1담당	경북대/KAIST 전기전자공학/ 경영학 석사	750	0	계열회사 미등기임원	1999.01.01 ~	-

박권식	남	1969.08	상무	미등기	상근	기반기술연구소장	KAIST 재료공학 박사	1,029	0	계열회사 미등기임원	2000.11.01 ~	-
이동민	남	1967.09	상무	미등기	상근	중국경영관리담당 산하	경희대 경제학 학사	0	0	계열회사 미등기임원	2006.07.24 ~	-
최창섭	남	1966.06	상무	미등기	상근	일본법인 산하	메이지대 마케팅 석사	0	0	계열회사 미등기임원	2011.04.01 ~	-
이동훈	남	1971.08	상무	미등기	상근	정도경영담당	영남대 무역학 학사	0	0	계열회사 미등기임원	2020.12.01 ~	-
진두중	남	1967.06	상무	미등기	상근	Module 전략담당 산하	서울대 경영학 석사	61	0	계열회사 미등기임원	2004.01.09 ~	-
이부열	남	1971.09	수석연구위원 (상무)	미등기	상근	기술전략지원 Task 산하	Kobe대 전자공학 박사	0	0	계열회사 미등기임원	2004.11.29 ~	-
조창록	남	1965.06	상무	미등기	상근	장비개발담당	KAIST 응용수학 석사	500	0	계열회사 미등기임원	2015.05.06 ~	-
정진구	남	1969.12	상무	미등기	상근	광저우 단지장	인하대 전자공학 학사	3	0	계열회사 미등기임원	1999.01.01 ~	-
최재우	남	1969.09	상무	미등기	상근	Solution CX1담당	Waseda대 MBA 석사	310	0	계열회사 미등기임원	1999.01.01 ~	-
박상윤	남	1969.02	상무	미등기	상근	중형 제품개발2담당	경북대 전자공학 석사	0	0	계열회사 미등기임원	2005.07.11 ~	-
경은국	남	1969.10	상무	미등기	상근	회계담당	연세대 경제학 학사	7	0	계열회사 미등기임원	2000.02.10 ~	-
박영달	남	1970.10	상무	미등기	상근	베트남 지원담당	충실대 경영학 학사	0	0	계열회사 미등기임원	2003.10.01 ~	-
박용민	남	1969.09	상무	미등기	상근	중소형 선행연구담당	총익대 전자재료공학 석사	0	0	계열회사 미등기임원	1999.01.01 ~	-
한승준	남	1969.03	상무	미등기	상근	융합기술연구담당 산하	Waseda대 기계공학 석사	1,000	0	계열회사 미등기임원	1999.04.28 ~	-
정훈	남	1972.08	상무	미등기	상근	중형 Panel 개발담당	경희대 정보디스플레이 공학 박사	350	0	계열회사 미등기임원	1999.05.24 ~	-
석명수	남	1970.05	상무	미등기	상근	베트남단지장	경북대 기계공학 석사	377	0	계열회사 미등기임원	1999.05.24 ~	-
윤종서	남	1971.04	상무	미등기	상근	오스틴지사장	고려대 물리화학 석사	84	0	계열회사 미등기임원	2000.01.11 ~	-
황현록	남	1975.02	상무	미등기	상근	소형 개발 Group장	연세대 전기전자공학 박사	10	0	계열회사 미등기임원	2000.02.28 ~	-
권승호	남	1971.04	상무	미등기	상근	대형 Panel 생산담당	중앙대 화학공학 박사	1,000	0	계열회사 미등기임원	2008.01.01 ~	-
이태림	남	1975.01	상무	미등기	상근	대형 성능향상 Task 리더	연세대 신소재공학 박사	0	0	계열회사 미등기임원	2004.10.25 ~	-
송인혁	남	1977.11	상무	미등기	상근	중형 OLED Panel 개발담당	서울대 전자공학 박사	0	0	계열회사 미등기임원	2006.07.31 ~	-
전성훈	남	1970.07	상무	미등기	상근	Solution CX2담당 산하	고려대 경제학 학사, (전)택분투자자문 상무, (전)애널리스트/펀드매니저 (삼성자산운용 등)	0	0	계열회사 미등기임원	2019.01.01 ~	-
강성천	남	1969.12	상무	미등기	상근	중형 제조 Center장	서울시립대 화학공학 학사	3,000	0	계열회사 미등기임원	1999.01.01 ~	-
양준영	남	1970.08	상무	미등기	상근	선행기술연구소장	고려대 전자전기컴퓨터공학 박사	1,300	0	계열회사 미등기임원	1999.01.01 ~	-

임태형	남	1969.07	상무	미등기	상근	중형2담당	Long Island대 경영학 학사	0	0	계열회사 미등기임원	2000.08.01 ~	-
권경준	남	1975.09	상무	미등기	상근	소형 개발2담당	포항공과대 전자전기공학 박사	0	0	계열회사 미등기임원	2003.05.02 ~	-
권재영	남	1969.04	상무	미등기	상근	중형 영업/마케팅 Group장	성균관대 전자공학 학사	0	0	계열회사 미등기임원	1999.01.01 ~	-
배성준	남	1971.01	상무	미등기	상근	대형 Panel 개발담당	KAIST 무기재료공학 석사	0	0	계열회사 미등기임원	1999.01.01 ~	-
이해원	남	1970.04	상무	미등기	상근	생산기술담당 산하	영남대 전기공학 학사	1,000	0	계열회사 미등기임원	2001.07.10 ~	-
윤원균	남	1971.12	상무	미등기	상근	중형 제품개발3담당	경북대 무기재료공학 석사	0	0	계열회사 미등기임원	1999.01.01 ~	-
김기영	남	1971.10	상무	미등기	상근	중소형 품질담당	경북대 전자공학 학사	0	0	계열회사 미등기임원	2004.08.23 ~	-
백지호	남	1971.06	상무	미등기	상근	OC 연구/개발담당	한양대 정보디스플레이공학 박사	0	0	계열회사 미등기임원	1999.01.01 ~	-
김승도	남	1971.11	상무	미등기	상근	난징법인장	경북대 금속공학 학사	0	0	계열회사 미등기임원	1999.01.01 ~	-
김홍수	남	1970.08	상무	미등기	상근	소형 제조 Center장	경북대 무기재료공학 석사	0	0	계열회사 미등기임원	1999.01.01 ~	-
최인관	남	1971.01	상무	미등기	상근	소형 Module 기술담당	명지대 전자공학 학사	0	0	계열회사 미등기임원	2006.05.29 ~	-
전종석	남	1974.10	상무	미등기	상근	중형 CX Group장	한국외국어대 독일어 학사	0	0	계열회사 미등기임원	2000.01.11 ~	-
안상현	남	1970.09	상무	미등기	상근	Auto 영업담당	전북대 반도체공학 석사	0	0	계열회사 미등기임원	2000.08.07 ~	-
강원석	남	1971.09	상무	미등기	상근	대형 상품기획담당	KAIST 화학공학 석사	0	0	계열회사 미등기임원	2001.02.13 ~	-
박환우	남	1972.08	상무	미등기	상근	소형2담당	중앙대 영어영문학 학사	0	0	계열회사 미등기임원	2002.07.30 ~	-
이병승	남	1976.09	상무	미등기	상근	DX Group장	KAIST 산업공학 박사	887	0	계열회사 미등기임원	2005.11.15 ~	-
최훈	남	1971.04	상무	미등기	상근	제품기술담당 산하	동북대 기계, 전자공학 박사	0	0	계열회사 미등기임원	2006.04.03 ~	-
정우남	남	1966.07	수석연구위원 (상무)	미등기	상근	MTB Task 리더	한양대 전자공학 학사	0	0	계열회사 미등기임원	1999.01.01 ~	-
이형정	남	1969.01	상무	미등기	상근	대형 SCM 담당	영남대 화학공학 학사	0	0	계열회사 미등기임원	1999.01.01 ~	-
서재환	남	1970.08	상무	미등기	상근	구미단지장	울산대 재료공학 학사	5,742	0	계열회사 미등기임원	1999.01.01 ~	-
이후락	남	1970.12	상무	미등기	상근	LGDCO 법인장	성균관대 재료공학 학사	399	0	계열회사 미등기임원	1999.01.01 ~	-
정인근	남	1971.08	상무	미등기	상근	선형품질담당	서울대 경영학 석사	0	0	계열회사 미등기임원	1999.01.01 ~	-
안재준	남	1973.02	상무	미등기	상근	소형 종합공정 Group장	울산대 금속공학 학사	0	0	계열회사 미등기임원	1999.06.14 ~	-
배종욱	남	1970.07	상무	미등기	상근	대형 공정개발담당	SUNY Buffalo 전자공학 박사	102	0	계열회사 미등기임원	2000.07.01 ~	-
남한홍	남	1968.10	상무	미등기	상근	구매2담당	연세대 경영학 석사	0	0	계열회사 미등기임원	2000.10.23 ~	-

유준석	남	1971.09	수석연구위원 (상무)	미등기	상근	소형 Panel 선행기술개발 Task 리더	서울대 전기공학 박사	334	0	계열회사 미등기임원	2001.02.20 ~	-
김판열	남	1971.12	상무	미등기	상근	소형 개발4담당	KAIST MBA 석사	0	0	계열회사 미등기임원	2001.04.10 ~	-
강태욱	남	1976.07	상무	미등기	상근	고객가치혁신담당	연세대 전자공학 학사	0	0	계열회사 미등기임원	2001.07.10 ~	-
김광태	남	1972.02	상무	미등기	상근	중형 선행개발담당	경북대 무기재료공학 석사	10	0	계열회사 미등기임원	2002.12.03 ~	-
장준혁	남	1973.01	상무	미등기	상근	대형2담당	인하대 전자재료공학 학사	0	0	계열회사 미등기임원	2003.05.26 ~	-
손기환	남	1978.02	상무	미등기	상근	Auto 마케팅/상품기획담당	충남대 물리학 학사	4,441	0	계열회사 미등기임원	2004.03.29 ~	-
김성근	남	1977.10	상무	미등기	상근	중형3담당	한동대 경제학 학사	0	0	계열회사 미등기임원	2004.06.28 ~	-
김종덕	남	1970.07	상무	미등기	상근	대형 기획관리담당	KAIST MBA 석사	0	0	계열회사 미등기임원	2004.10.18 ~	-
여준호	남	1969.01	상무	미등기	상근	Solution CX Group장	KAIST MBA 석사	0	0	계열회사 미등기임원	2005.01.01 ~	-
정상훈	남	1976.07	상무	미등기	상근	대형 선행연구담당	서울대 전기 및 전자공학 박사	0	0	계열회사 미등기임원	2005.03.01 ~	-
정의진	남	1971.09	상무	미등기	상근	EXO Task 리더	서울대 재료공학 박사	0	0	계열회사 미등기임원	2011.01.28 ~	-
김규동	남	1977.09	상무	미등기	상근	금융담당	연세대 경영학 학사	0	0	계열회사 미등기임원	2021.12.01 ~	-
최종성	남	1977.10	상무	미등기	상근	인사담당	Minnesota대 인사 및 조직 석사	0	0	계열회사 미등기임원	2021.12.01 ~	-
최준혁	남	1973.06	상무	미등기	상근	총보담당	경희대 신문방송학 학사	0	0	계열회사 미등기임원	2021.12.01 ~	-
신성필	남	1973.11	상무	미등기	상근	대외협력/ESG 담당	한국외대 무역학 학사	0	0	계열회사 미등기임원	2022.02.07 ~	-
강윤선	남	1970.01	상무	미등기	상근	장비기술담당	성균관대 전기공학 학사	0	0	계열회사 미등기임원	2000.09.25 ~	-
김동희	남	1971.01	상무	미등기	상근	중형 OLED 공장장	경북대 공업화학 학사	580	0	계열회사 미등기임원	1999.01.01 ~	-
김병훈	남	1973.07	상무	미등기	상근	Auto 제품개발2담당	경북대 물리학 박사	0	0	계열회사 미등기임원	2000.01.11 ~	-
성낙진	남	1977.07	상무	미등기	상근	대형 제품개발1담당	연세대 전기전자공학 석사	0	0	계열회사 미등기임원	2000.04.19 ~	-
오준택	남	1976.11	상무	미등기	상근	제조 DX 담당	충실대 전기공학 학사	1,209	0	계열회사 미등기임원	2003.03.04 ~	-
이기상	남	1970.05	상무	미등기	상근	노경담당	영남대 경영학 학사	0	0	계열회사 미등기임원	1999.12.27 ~	-
이석현	남	1972.09	상무	미등기	상근	Infra 기술담당	충남대 환경공학 학사	300	0	계열회사 미등기임원	2004.03.15 ~	-
장재원	남	1974.06	상무	미등기	상근	중소형 상품기획담당	서울대 MBA 석사	2,377	0	계열회사 미등기임원	2000.01.11 ~	-
전웅기	남	1976.10	상무	미등기	상근	R&D 전략담당	고려대 MBA 석사	0	0	계열회사 미등기임원	2005.11.01 ~	-
조홍렬	남	1973.01	상무	미등기	상근	경영혁신담당	연세대 MBA 석사	0	0	계열회사 미등기임원	2000.01.25 ~	-
황상근	남	1974.07	상무	미등기	상근	대형1담당	Pittsburgh대 경제학 석사	450	0	계열회사 미등기임원	2005.07.01 ~	-

(*) LG디스플레이의 등기임원을 의미함.

주1) 임원의 보유주식수는 2023년 3월 31일 기준이며, 이후 변동 현황은 전자공시시스템 (<http://dart.fss.or.kr>)의 '임원·주요주주 특정증권 등 소유상황보고서'를 참조하시기 바랍니다.

주2) 등기임원의 타회사 겸직현황
[2023년 03월 31일 기준]

성명	당사 상근여부	타 근무지 현황			비고
		직장명	직위	상근여부	

하범중	비상근	(주)LG	사장	상근	-
		(주)LG생활건강, (주)LG경영개발원		기타비상무이사	비상근
오정석	비상근	(주)레몬헬스케어		사외이사	비상근

주3) 2022년 사업보고서 제출일(2023년 3월 13일) 이후 분기 보고서 제출일 현재(2023년 5월 15일)까지의 퇴임 임원 현황은 다음과 같습니다.

성명	성별	출생년월	직위	등기임원여부	상근여부	담당업무	사유
오창호	남	1965.09	부사장	미등기	비상근	대형 사업부 산하	사임
김태승	남	1964.12	전무	미등기	상근	소형 제조 Center 산하	사임
조원호	남	1963.12	전무	미등기	비상근	소형 제조 Center 산하	사임
김점재	남	1968.07	상무	미등기	상근	기반기술연구소 산하	사임
김제봉	남	1965.10	상무	미등기	비상근	중소형 기획관리담당 산하	사임
박재홍	남	1969.01	상무	미등기	상근	소형 개발 Group 산하	사임
김창한	남	1969.01	상무	미등기	비상근	Solution CX2담당 산하	사임
이동은	남	1967.09	상무	미등기	상근	중국경영관리담당 산하	사임
최창섭	남	1966.06	상무	미등기	비상근	일본법인 산하	사임
진두중	남	1967.06	상무	미등기	비상근	Module 전략담당 산하	사임
이부열	남	1971.09	수석연구위원(상무)	미등기	상근	기술전략지원 Task 산하	사임
한승준	남	1969.03	상무	미등기	비상근	융합기술연구담당 산하	사임
전성훈	남	1970.07	상무	미등기	비상근	Solution CX2담당 산하	사임
이해원	남	1970.04	상무	미등기	비상근	생산기술담당 산하	사임
최훈	남	1971.04	상무	미등기	상근	제품기술담당 산하	사임

나. 직원의 현황

당사는 기업공시서식 작성기준에 따라 분기보고서에 본항목을 기재하지 않으며, 반기 및 사업보고서에 기재할 예정입니다.

2. 임원의 보수 등

당사는 기업공시서식 작성기준에 따라 분기보고서의 본항목을 기재하지 않으며, 반기 및 사업보고서에 기재할 예정입니다.

IX. 계열회사 등에 관한 사항

1. 계열회사의 현황

가. 기업집단의 명칭

(기준일 : 2023년 03월 31일)

(단위 : 사)

기업집단의 명칭	계열회사의 수		
	상장	비상장	계
LG 계열	11	52	63

※상세 현황은 '상세표-2. 계열회사 현황(상세)' 참조

주) 소속회사의 명칭등 세부현황은 "XII. 상세표의 2. 계열회사현황(상세)"에 기재하였습니다

나. 당사의 경영에 직접 또는 간접으로 영향력을 미치는 회사

[2023년 03월 31일 기준]

회 사 명	관계	당사지분율	비 고
LG전자	최대주주	37.9%	특수관계인

다. 계통도

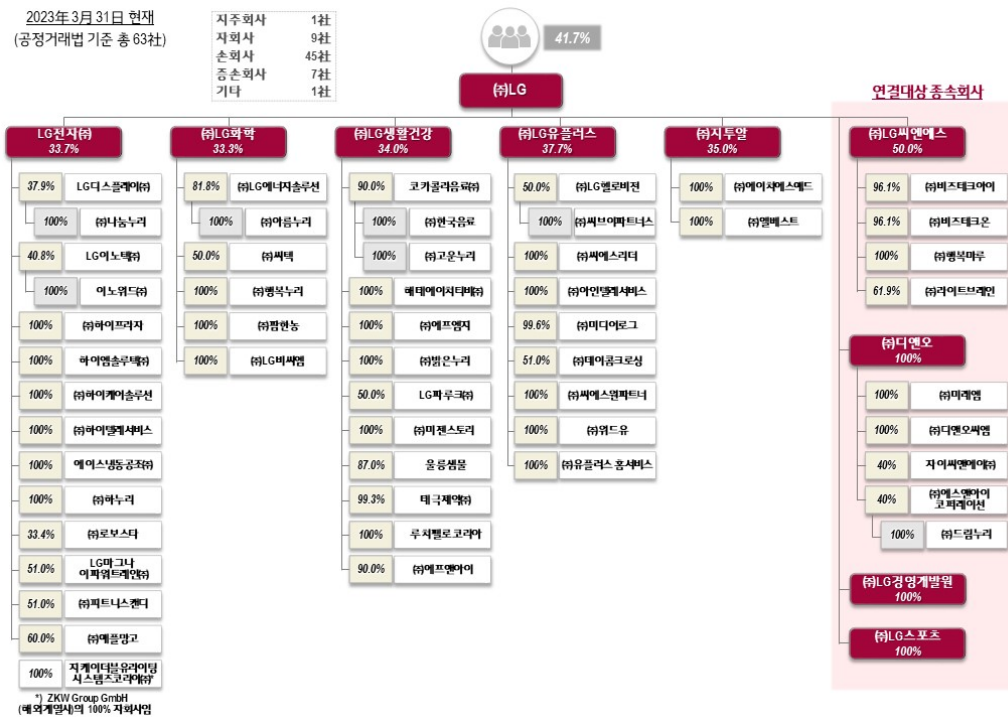

라. 회사와 계열회사간 임원 겸직 현황

[2023년 03월 31일 기준]

성명	당사 상근여부	타 근무지 현황			비고
		직장명	직위	상근여부	
하범종	비상근	(주)LG	사장	상근	-
		(주)LG생활건강, (주)LG경영개발원	기타비상무이사	비상근	-

마. 독점규제 및 공정거래에 관한 법률에 의한 상호출자제한, 채무보증제한 대상 해당 여부

구분	해당여부
상호출자제한	해당
채무보증제한	

2. 타법인출자 현황

(기준일 : 2023년 03월 31일)

(단위 : 백만원)

출자 목적	출자회사수			총 출자금액			
	상장	비상장	계	기초 장부 가액	증가(감소)		기말 장부 가액
					취득 (처분)	평가 손익	
경영참여	3	24	27	5,139,920	1,840	0	5,141,760
일반투자	0	7	7	10,483	100,000	-7,776	102,707
단순투자	0	11	11	85,582	454	2,476	88,512
계	3	42	45	5,235,985	102,294	-5,300	5,332,979

※상세 현황은 '상세표-3. 타법인출자 현황(상세)' 참조

주) 당사의 타법인 출자현황 세부 사항은 "XII. 상세표의 3. 타법인출자 현황(상세)"에 기재하였습니다.

X. 대주주 등과의 거래내용

1. 대주주 등에 대한 신용공여 등 가. 채무보증 현황

(기준일 : 2023년 03월 31일)

(단위 : 백만USD)

법인명	관계	채권자	신용공여 종류	신용공여 목적	보증계약 체결일	보증기간		거래내역(잔액)				채무보증 한도
						실행일	종료일	기초	증가	감소	기말	
LG Display Vietnam Haiphong Co., Ltd	계열 (중속) 회사	Sumitomo Mitsui Banking Corporation 외	채무보증	시설자금	2017.03.07	2017.05.15	2024.03.07	150	0	50	100	400
		Citi Bank Taiwan Limited	채무보증	시설자금	2018.03.12	2018.04.13	2023.04.13	75	0	0	75	100
		Sumitomo Mitsui Banking Corporation Singapore Branch	채무보증	시설자금	2018.03.29	2018.04.26	2025.04.25	56	0	0	56	100
		한국수출입은행	채무보증	시설자금	2018.04.23	2018.05.29	2025.05.21	250	0	0	250	400
		Australia and New Zealand Banking Group Limited	채무보증	시설자금	2019.09.19	2019.12.30	2024.09.18	66	0	9	57	170
		Standard Chartered Bank (Singapore) Limited	채무보증	시설자금	2022.03.07	2022.03.07	2025.03.28	100	0	0	100	100
		KEB Hana Bank, Singapore Branch	채무보증	시설자금	2022.05.26	2022.05.26	2025.05.23	100	0	0	100	100
		The Hongkong and Shanghai Banking Corporation Limited 외	채무보증	시설자금	2022.06.28	2022.06.28	2029.07.31	610	125	0	735	1,000
합 계			-	-	-	-	-	1,407	125	59	1,472	2,370

주1) 당사는 채무보증의 대가로 채무보증만기, 일반적인 신용공여 조건의 이율 등을 고려하여 수수료를 수취하고 있으며, LG Display Vietnam Haiphong Co.,Ltd으로 2023년 중 1.3백만 USD를 청구하였고, 당분기말 현재 미수취 잔액은 없습니다.

주2) 글로벌 은행을 통한 대규모 자금조달을 위해 본사 지급보증이 필요한 바, 그로 인한 효과가 궁극적으로 본사의 이익에 부합하며 본사의 자산건전성을 해칠 우려가 없는 신용공여에 해당하여, 상법 및 이사회 규정에 따라 이사회 승인을 거쳐 집행하였습니다.

나. 담보제공 현황

당사는 최대주주인 엘지전자(주)로부터 OLED 사업 경쟁력 강화 및 운영자금 목적으로 1,000,000백만을 차입하기로 2023년 3월 27일 이사회에서 결의하였고, 2023년 3월 30일 6,500억원, 2023년 4월 20일 3,500억원을 차입하였습니다. 2년 거치 1년 분할 상환 조건이며, 이자율은 6.06% 입니다.

또한, 부수적인 거래로서 차입 금액 및 이자에 상응하는 회사 소유의 토지 및 건물에 대한 담보를 제공하였습니다.

2. 대주주와의 자산양수도 등

2023년 1분기 중 대주주를 상대방으로 하거나 대주주를 위한 자산양수도 등 거래는 아래와 같습니다.

(단위 : 백만원)

법인명	상대 법인명	관계	거래종류	거래일자	거래일기준	거래대상물	거래목적	거래금액	처분이익 (손실)
LG Display Co., Ltd.	LG Display Vietnam Co., Ltd.	종속회사	설비자산매각	2023.01.10	매각일자	기계장치 등	Capa증설/생산효율화 등	1,132	727
	LG Display Guang Zhou Co., Ltd	종속회사	설비자산매각	2023.01.12	매각일자	기계장치 등	Capa증설/생산효율화 등	35	4

주1) 거래일자는 최근 거래일자 기준입니다.

주2) 거래금액은 시장 및 가치평가 등을 거쳐 적절히 산정되었으며, 거래 월 말일 35~60일 내 현금 지급 조건 등 통상적인 지급조건으로 거래되었습니다.

주3) 상기 거래는 2022년 11월 23일 이사회에서 승인된 특수관계인과의 거래총액 한도 내 거래입니다.

주4) 거래금액 1억 미만일 경우 기재를 생략하였습니다.

3. 대주주와의 영업거래

2023년 1분기 중 대주주와의 영업거래가 최근사업연도 매출액의 5% 이상에 해당하는 내역은 다음과 같습니다.

(단위 : 백만원)

회사명	관계	거래종류	거래기간	거래내용	거래금액
LG Display America, Inc.	종속회사	매출, 매입 등	2023.01.01~2023.03.31	디스플레이 제품 판매 등	2,376,294

자세한 내역은 「III. 재무에 관한 사항, 5. 재무제표 주석, 27. 특수관계자 등」을 참조 바랍니다.

4. 대주주 이외의 이해관계자와의 거래

당사는 2023년 1분기말 현재 상생경영 및 제품경쟁력 제고를 위한 지원으로 협력회사에 대한 대여금이 있습니다.

(단위 : 백만원)

회사명	관계	계정과목	기초잔액	증가	감소	기말잔액
현우산업 외	협력업체	장·단기대여금	88,868	1,095	3,852	86,111

주1) 상기내역은 현재가치할인차금 차감후, 대손충당금 차감 전 기준입니다.

XI. 그 밖에 투자자 보호를 위하여 필요한 사항

1. 공시내용 진행 및 변경사항

신고일자	제목	신고내용	신고사항의 진행상황
2017.07.25	신규 시설 투자 등	1. 투자대상 : 대형 및 중소형 OLED 패널 생산 시설 2. 투자금액 : 7.8조원 3. 투자목적 : OLED 시장 수요 대응 및 생산 경쟁력 강화 4. 투자기간 : 2017년 3분기 ~ 2019년 2분기	- 중소형 패널 투자는 완료되어 양산 진행 중. - 대형 OLED 패널 생산시설 투자 ('17, '19년 연계) 금액은 일부 집행 되었으나, 예상치 못한 코로나 19 사태 발생 및 글로벌
2019.07.23	신규 시설 투자 등	1. 투자대상 : 10.5세대 대형 OLED 패널 생산 시설 2. 투자금액 : 3.0조원 3. 투자목적 : 초대형 OLED 시장 선점 및 경쟁력 강화 4. 투자기간 : 2019년 3분기 ~ 2023년 1분기	거시경제 환경의 불확실성이 증가함에 따라 투자기간 종료일을 연장하였음. - 투자기간 정정공시 내역 2023.03.31 정정전 : 2019년 3분기 ~ 2023년 1분기 정정후 : 2019년 3분기 ~ 2028년 1분기
2021.08.13	신규 시설 투자 등	1. 투자대상 : 중소형 OLED 시설 투자 2. 투자금액 : 3.3조원 3. 투자목적 : 중소형 OLED 시장 대응을 위한 생산능력 확보 4. 투자기간 : 2021년 3분기 ~ 2024년 1분기	- '21년 8월 13일 신규 시설 투자에 대한 승인이 완료되었으며 , '24년 1분기까지 투자를 진행할 예정임

2. 우발부채 등에 관한 사항

가. 중요한 소송사건

1) 불공정 담합혐의에 대한 피소

① 이스라엘 구매자 집단 소송

구분	내용
소제기일	2013년 11월 26일
소송 당사자	원고: 이스라엘 구매자 집단 피고: 엘지디스플레이 및 기타 LCD 업체
소송의 내용	피고들의 LCD 담합에 대해 손해배상을 청구
소송가액	미확정
진행상황	소장 송달 대기 중
향후소송일정 및 대응방안	재판시기 미확정
향후 소송결과에 따라 회사에 미치는 영향	소송에 따른 자원의 유출금액 및 시기는 불확실하나, 소송결과가 당사의 재무상태에 중요한 영향을 미치지 않을 것으로 판단됨

② Granville社 영국 민사 소송

구분	내용
소제기일	2016년 12월 7일

소송 당사자	원고: Granville Technology Group社, VMT社, OT Computers社 (원고 전원 청산 중) 피고: 엘지디스플레이 및 기타 LCD업체
소송의 내용	피고들의 LCD 담합에 대해 손해배상을 청구
소송가액	미확정
진행상황	수정 소장 접수 (2020년 3월)
향후소송일정 및 대응방안	재판시기 미확정
향후 소송결과에 따라 회사에 미치는 영향	소송에 따른 자원의 유출금액 및 시기는 불확실하나, 소송결과가 당사의 재무상태에 중요한 영향을 미치지 않을 것으로 판단됨

나. 견질 또는 담보용 어음·수표 현황

당사는 관련 법령(*)에 따라 보조금 수령시 투자계획 이행확보 차원에서 담보제공이 필요하여, 정기에금에 대해 질권을 설정하였습니다.

(기준일 : 2023년 03월 31일)

(단위 : 매, 백만원)

제출처	매수	금액	비고
은행	-	-	-
금융기관(은행제외)	-	-	-
법인	1	706	경상북도 706백만(예금가입액 706백만원)
기타(개인)	-	-	-

(*) 경상북도 조례사항 제14조 제3항

다. 채무보증 현황

LG Display (China) Co., Ltd. 등은 China Construction Bank Corporation 등으로부터 소비세 지급, 수입부가세 및 관세 지급, 전력료 지급 등과 관련하여 CNY 855백만(원화환산금액: 161,616백만원), JPY 900백만(원화환산금액: 8,833백만원), EUR 2.5백만(원화환산금액: 3,554백만원), VND 31,679백만(원화환산금액: 1,758백만원), USD 0.5백만(원화환산금액: 702백만원) 등 한도의 지급보증을 제공받는 약정을 체결하고 있습니다.

당사는 LG Display Vietnam Haiphong, Co.,Ltd.에 USD 1,472백만(원화환산금액: 1,919,483백만원)의 대출원금에 대하여 지급보증을 제공하고 있습니다. 또한, 당사는 장기공급계약 관련 선수금에 대하여 KB국민은행 등으로부터 USD 1,150백만(원화환산금액: 1,499,370백만원)의 지급보증을 제공받고 있습니다.

라. 그 밖의 우발채무 등

그 밖의 우발채무 등은 「III. 재무에 관한 사항, 3. 연결재무제표 주석, 15. 우발채무와 약정사항」 및 「III. 재무에 관한 사항, 5. 재무제표 주석, 15. 우발채무와 약정사항」을 참조 바랍니다.

3. 제재 등과 관련된 사항

당사는 기업공시서식 작성기준에 따라 분기보고서의 본항목을 기재하지 않으며, 반기 및 사업보고서에 기재할 예정입니다.

4. 작성기준일 이후 발생한 주요사항 등 기타사항

당사는 기업공시서식 작성기준에 따라 분기보고서의 본항목을 기재하지 않으며, 반기 및 사업보고서에 기재할 예정입니다.

XII. 상세표

1. 연결대상 종속회사 현황(상세)

당사는 기업공시서식 작성기준에 따라 분기보고서의 본항목을 기재하지 않으며, 반기 및 사업보고서에 기재할 예정입니다.

2. 계열회사 현황(상세)

☞ 본문 위치로 이동

(기준일 : 2023년 03월 31일)

(단위 : 사)

상장여부	회사수	기업명	법인등록번호
상장	11	(주)LG	110111-0003543
		LG전자(주)	110111-2487050
		(주)LG화학	110111-2207995
		(주)LG생활건강	110111-2208000
		LG디스플레이(주)	110111-0393134
		(주)LG유플러스	110111-1296676
		LG이노텍(주)	110111-0192180
		(주)지투알	110111-0375398
		(주)로보스타	110111-1655393
		(주)엘지헬로비전	110111-1144297
		(주)엘지에너지솔루션	110111-7701356
비상장	52	(주)LG씨엔에스	110111-0516695
		(주)LG스포츠	110111-0359300
		(주)LG경영개발원	110111-0423494
		(주)미디어로그	110111-1905441
		(주)데이콤크로싱	110111-2234683
		(주)디앤오	110111-2411520
		(주)하이프라자	131111-0028801
		(주)씨텍	110111-0589171
		(주)씨에스리더	110111-2271924
		(주)아인텔레서비스	180111-0367581
		(주)비즈테크아이	110111-2689507
		코카콜라음료(주)	110111-1342130
		하이엠솔루텍(주)	110111-3371989
		(주)씨에스원파트너	110111-3961756
		(주)에이치에스애드	110111-3076662
		(주)엘베스트	110111-3806267
(주)하이텔레서비스	110111-4251552		
(주)한국음료	211311-0005197		

	(주)곤지암예원	134211-0111354
	해태에이치티비(주)	110111-0900004
	에이스냉동공조(주)	135111-0047493
	(주)나눔누리	176011-0075546
	이노워드(주)	200111-0343156
	(주)하누리	134811-0262254
	(주)행복누리	150111-0172829
	(주)위드유	110111-5145556
	(주)에프엠지	140111-0020096
	(주)밝은누리	150111-0206876
	(주)팜한농	110111-4362482
	(주)행복마루	110111-6140993
	LG파루크(주)	110111-6210647
	(주)미젠스토리	131111-0466580
	(주)미래엠	134211-0190259
	(주)드림누리	110111-6560282
	태극제약(주)	134811-0004367
	(주)울릉샘물	175811-0003526
	(주)루치펠로코리아	110111-5089316
	(주)디앤오씨엠	110111-7030507
	(주)유플러스홈서비스	110111-7343215
	지케이더블유라이팅시스템즈코리아(주)	120111-1013094
	(주)씨브이파트너스	110111-7687027
	하이케어솔루션(주)	110111-7737070
	(주)아름누리	150111-0302103
	(주)고운누리	134111-0575239
	엘지마그나이파워트레인(주)	120111-1161330
	자이씨앤에이(주)	110111-8041529
	(주)에스앤아이코퍼레이션	110111-8041537
	(주)엘지비씨엠	176011-0152534
	(주)라이트브레인	110111-3550179
	(주)피트니스캔디	110111-8178752
	(주)비즈테크온	110111-8355178
	(주)애플망고	120111-0988082

- * (주)로아코리아는 2021년 1월 4일자로 계열편입되었음.
- * (주)씨브이파트너스는 2021년 1월 4일자로 계열편입되었음.
- * (주)엘지에너지솔루션은 2021년 1월 4일자로 계열편입되었음.
- * 하이케어솔루션(주)은 2021년 2월 1일자로 계열편입되었음.
- * (주)아름누리는 2021년 4월 1일자로 계열편입되었음.

- * (주)고운누리는 2021년 4월 1일자로 계열편입되었음.
- * (주)LX홀딩스는 2021년 6월 1일자로 계열편입되었음.
- * 크린소울(유) 2021년 6월 28일자로 계열제외되었음.
- * (주)LG상사는 2021년 7월 1일자로 (주)LX인터내셔널로 사명변경하였음.
- * (주)LG하우시스는 2021년 7월 1일자로 (주)LX하우시스로 사명변경하였음.
- * (주)실리콘웍스는 2021년 7월 1일자로 (주)LX세미콘으로 사명변경하였음.
- * LG엠엠에이(주)는 2021년 7월 1일자로 (주)LX엠엠에이로 사명변경하였음.
- * (주)판토스는 2021년 7월 1일자로 (주)LX판토스로 사명변경하였음.
- * 엘지마그나이파워트레인(주)는 2021년 8월 1일자로 계열편입되었음.
- * 세종그린파워(주)는 2021년 8월 20일자로 계열제외되었음.
- * 우지막코리아(주)는 2021년 8월 20일자로 계열제외되었음.
- * (주)에스앤아이건설은 2021년 10월 1일자로 계열편입되었음.
- * (주)에스앤아이엣스퍼트는 2021년 10월 1일자로 계열편입되었음.
- * (주)엘지비씨엠은 2021년 12월 2일자로 계열편입되었음.
- * (주)로보메디는 2021년 12월 22일자로 계열제외되었음.
- * (주)라이트브레인은 2022년 1월 1일자로 계열편입되었음.
- * (주)엘지에너지솔루션은 2022년 1월 27일자로 상장하였음.
- * (주)에스앤아이코퍼레이션 2022년 3월 23일자로 (주)디앤오로 사명변경하였음.
- * (주)에스앤아이씨엠은 2022년 3월 23일자로 (주)디앤오씨엠으로 사명변경하였음.
- * (주)에스앤아이엣스퍼트는 2022년 3월 23일자로 (주)에스앤아이코퍼레이션으로 사명변경하였음.
- * (주)판토스부산신항물류센터는 2022년 3월 30일자로 (주)LX판토스부산신항물류센터로 사명변경하였음.
- * (주)에코앤로지스부산은 2022년 4월1일자로 계열편입되었음.
- * (주)에스앤아이건설은 2022년 4월 27일자로 자이씨앤에이(주)로 사명변경하였음.
- * (주)LX홀딩스는 2022년 6월21일자로 계열제외되었음.
- * (주)LX인터내셔널은 2022년 6월21일자로 계열제외되었음.
- * 당진탱크터미널(주)는 2022년 6월21일자로 계열제외되었음.
- * (주)에코앤로지스부산은 2022년 6월21일자로 계열제외되었음.
- * (주)LX판토스는 2022년 6월21일자로 계열제외되었음.
- * (주)헬리스타항공은 2022년 6월21일자로 계열제외되었음.
- * (주)한울타리는 2022년 6월21일자로 계열제외되었음.
- * (주)LX판토스부산신항물류센터는 2022년 6월21일자로 계열제외되었음.
- * (주)LX세미콘은 2022년 6월21일자로 계열제외되었음.
- * (주)LX하우시스는 2022년 6월21일자로 계열제외되었음.
- * (주)그린누리는 2022년 6월21일자로 계열제외되었음.
- * (주)LX엠엠에이는 2022년 6월21일자로 계열제외되었음.
- * (주)피트니스캐디는 2022년 7월1일자로 계열회사로 편입되었음.
- * (주)비즈테크파트너스는 2022년 8월1일자로 (주)비즈테크아이로 사명변경하였음.
- * (주)비즈테크온은 2022년 8월1일자로 LG그룹 계열회사로 편입되었음.
- * (주)애플망고는 2022년 12월1일자로 LG그룹 계열회사로 편입되었음.
- * (주)로아코리아는 2022년 12월27일자로 계열제외되었음.
- * (주)곤지암예원은 2023년 3월 31일자로 (주)에프앤아이로 사명변경하였음.

나. 해외법인

계열회사명	소재국
ACE R&A Hungary Limited Liability Company	헝가리
Alphonso Hellas S.A.	그리스
Alphonso Inc.	미국
Alphonso Labs Private Limited	인도
Alphonso UK Limited	영국
Arcelik-LG Klima Sanayi ve Ticaret A.S.	튀르키예
Aveo Pharmaceuticals. Inc.	미국
Avon Manufacturing (Guangzhou), Ltd.	중국
Baterioas De Castilla	스페인
BEIJING LG HOUSEHOLD CHEMICAL CO., LTD.	중국
Beijing Yuanzhimeng Advertising Co.,LTD.	중국
Boinca Inc.	미국
CCP-LGE OWNER, LLC	미국
CYBELLUM TECHNOLOGIES LTD	이스라엘
CYBELLUM TECHNOLOGIES LTD Japan	일본
CYBELLUM TECHNOLOGIES USA, INC.	미국
D&O CM Nanjing Co., Ltd.	중국
D&O CM POLAND Sp. z o.o.	폴란드
D&O CM VIETNAM COMPANY LIMITED	베트남
DACOM AMERICA,INC.	미국
EIC PROPERTIES PTE, LTD.	싱가포르
ES America, LLC	미국
Everlife Agency Co., Ltd.	일본
Everlife Co., Ltd.	일본
Farmhannong America, Inc.	미국
FarmHannong do Brasil Limitada	브라질
FarmHannong(Malaysia) SDN. BHD.	말레이시아
FarmHannong(Thailand) Ltd.	태국
FMG & MISSION Company Limited	일본
GIIR America Inc.	미국
GIIR Thailand Ltd.	태국
Ginza Stefany Inc.	일본
GIIR Communications India Private Limited	인도
GIIR Do Brasil Ltda	브라질
GIIR Germany GmbH	독일
GIIR Rus LLC	러시아
GIIR UK Limited	영국

Global OLED Technology LLC.	미국
HI M SOLUTEK HVAC SERVICE AND MAINTENANCE L.L.C	아랍에미리트
HI-M SOLUTEK MEXICO S DE RL DE CV.	멕시코
HI-M SOLUTEK PHILIPPINES INC.	필리핀
HI-M SOLUTEK POLAND Sp. z o.o.	폴란드
HI-M SOLUTEK VIETNAM CO., LTD.	베트남
HI-M.SOLUTEK LLC	이집트
HS Ad MEA FZ-LLC	아랍에미리트
HS AD VIETNAM CO., LTD.	베트남
HS GTM Germany GmbH	독일
HSAD LATIN AMERICA,S.A.	파나마
KES – kablove a elektricke systémy spol. s.r.o.	체코
KES Poland Sp.z o.o.	폴란드
L&T Display Technology (Fujian) Limited	중국
LEYOU NEW ENERGY MATERIALS(WUXI)CO.,LTD	중국
LG Chem China Tech Center	중국
LG Chem (China) Investment Co.,Ltd.	중국
LG Chem (Chongqing) Engineering Plastics Co.,Ltd.	중국
LG Chem (Guangzhou) Information & Electronics Materials Co.,Ltd.	중국
LG Chem (Taiwan), Ltd.	대만
LG Chem (Tianjin) Engineering Plastics Co.,Ltd.	중국
LG Chem America, Inc.	미국
LG Chem Asia Pte. Ltd.	싱가포르
LG Chem BRASIL INTERMEDIACAO DE NEGOCIOS DO SETOR QUIMICO LTDA.	브라질
LG Chem Europe GmbH	독일
LG CHEM FUND I LLC	미국
LG Chem Hai Phong Engineering Plastics LCC.	베트남
LG Chem Hai Phong Vietnam Co., Ltd.	베트남
LG Chem Hangzhou Advanced Materials Co., Ltd.	중국
LG Chem Japan Co.,Ltd.	일본
LG Chem Life Science Innovation Center, Inc.	미국
LG Chem Life Sciences (Thailand) Ltd.	태국
LG Chem Life Sciences India Pvt. Ltd.	인도
LG Chem Life Sciences Poland Ltd.	폴란드
LG Chem Mexico S.A. de C.V.	멕시코
LG Chem Ohio Petrochemical, Inc.	미국
LG Chem Poland Sp. z o.o.	폴란드
LG CHEM TK Kimya SANAYI VE TIC. Ltd. STI.	튀르키예

LG Chem VietNam Co.,Ltd	베트남
LG Chem(HUIZHOU) Petrochemical Co., Ltd.	중국
LG Chemical (Guangzhou) Engineering Plastics Co.,Ltd.	중국
LG Chemical India Pvt. Ltd.	인도
LG CNS America Inc.	미국
LG CNS BRASIL SERVICOS DE TI LTDA	브라질
LG CNS China Inc.	중국
LG CNS COLOMBIA SAS	콜롬비아
LG CNS Europe B.V	네덜란드
LG CNS FUND I LLC	미국
LG CNS India Pvt. Ltd.	인도
LG CNS JAPAN Co., Ltd.	일본
LG CNS MALAYSIA SDN BHD	말레이시아
LG CNS PHILIPPINES, INC.	필리핀
LG CNS UZBEKISTAN, LLC	우즈베키스탄
LG CNS VIETNAM CO., LTD	베트남
LG Consulting corp.	파나마
LG Corp. U.S.A.	미국
LG Display (China) Co., Ltd.	중국
LG Display America,Inc.	미국
LG DISPLAY FUND I LLC	미국
LG Display Germany GmbH	독일
LG Display Guangzhou Co., Ltd	중국
LG Display Guangzhou Trading Co., Ltd.	중국
LG Display High-Tech (China) Co., Ltd.	중국
LG Display Japan Co.,Ltd.	일본
LG Display Nanjing Co.,Ltd.	중국
LG Display Shanghai Co.,Ltd.	중국
LG Display Shenzhen Co., Ltd	중국
LG Display Singapore Pte. Ltd.	싱가포르
LG Display Taiwan Co.,Ltd.	대만
LG Display Vietnam Haiphong Co., Ltd.	베트남
LG Display Yantai Co., Ltd.	중국
LG Electronics (China) Co., Ltd.	중국
LG Electronics (China) Research and Development Center Co., Ltd.	중국
LG Electronics (Levant) Jordan	요르단
LG Electronics Africa Logistics FZE	아랍에미리트
LG Electronics Air-Conditioning(Shandong) Co.,Ltd.	중국
LG Electronics Alabama Inc.	미국

LG Electronics Algeria SARL	알제리
LG Electronics Almaty Kazakhstan Limited Liability Partnership	카자흐스탄
LG Electronics Angola Limitada	앙골라
LG Electronics Argentina S.A.	아르헨티나
LG Electronics Australia Pty, Ltd.	호주
LG Electronics Benelux Sales B.V.	네덜란드
LG Electronics Canada, Inc.	캐나다
LG Electronics Colombia Limitada	콜롬비아
LG Electronics Deutschland GmbH	독일
LG Electronics Development Vietnam Company Limited	베트남
LG Electronics do Brasil Ltda.	브라질
LG Electronics Dubai FZE	아랍에미리트
LG Electronics Egypt S.A.E	이집트
LG Electronics Espana S.A	스페인
LG Electronics European Holding B.V.	네덜란드
LG Electronics European Shared Service Center B.V.	네덜란드
LG Electronics Finland Lab Oy	핀란드
LG Electronics France S.A.S.	프랑스
LG ELECTRONICS FUND I LLC	미국
LG Electronics fund II LLC	미국
LG Electronics Guatemala S.A.	과테말라
LG Electronics Gulf FZE	아랍에미리트
LG Electronics Hellas Single Member SA	그리스
LG Electronics HK Ltd.	중국
LG Electronics Honduras S.de R.L.	온두라스
LG Electronics Huizhou Ltd.	중국
LG Electronics Inc Chile Limitada	칠레
LG Electronics India Pvt. Ltd.	인도
LG Electronics Italia S.P.A.	이탈리아
LG Electronics Japan, Inc.	일본
LG Electronics Latvia, Ltd	라트비아
LG Electronics M Sdn. Bhd	말레이시아
LG Electronics Magyar K.F.T.	헝가리
LG Electronics Mexico S.A.DE C.V.	멕시코
LG Electronics Middle East Co., Ltd.	아랍에미리트
LG Electronics Mlawa Sp. z.O.O.	폴란드
LG Electronics Morocco S.A.R.L.	모로코
LG Electronics Nanjing New Technology co.,LTD	중국
LG Electronics Nanjing Vehicle Components Co.,Ltd.	중국

LG Electronics Nigeria Limited	나이지리아
LG Electronics Nordic AB	스웨덴
LG Electronics North Africa Service Company SARL	튀니지
LG Electronics Overseas Trading FZE	아랍에미리트
LG Electronics Panama, S.A.	파나마
LG Electronics Pasig Inc.	필리핀
LG Electronics Peru S.A.	페루
LG Electronics Philippines Inc.	필리핀
LG Electronics Polska Sp. Z.O.O	폴란드
LG Electronics Portugal S.A.	포르투갈
LG Electronics Qinhuangdao Co.,LTD	중국
LG Electronics Reynosa S.A. DE C.V.	멕시코
LG Electronics RUS, LLC	러시아 연방
LG Electronics S.A. (Pty) Ltd.	남아공
LG Electronics Saudi Arabia LLC	사우디아라비아
LG Electronics Shenyang Inc.	중국
LG Electronics Singapore PTE LTD	싱가포르
LG Electronics Taiwan Taipei Co.,Ltd.	대만
LG Electronics Thailand Co., Ltd.	태국
LG Electronics Tianjin Appliances Co., Ltd.	중국
LG Electronics Ticaret A.S.	튀르키예
LG Electronics U.K. Ltd.	영국
LG Electronics U.S.A., Inc.	미국
LG Electronics Ukraine	우크라이나
LG Electronics Vehicle Component U.S.A., LLC	미국
LG Electronics Vehicle Components Europe GmbH	독일
LG Electronics Venezuela S.A	베네주엘라
LG Electronics Vietnam Haiphong Co Ltd	베트남
LG Electronics Wroclaw Sp.z.O.O.	폴란드
LG Energy Solution (Nanjing) Co., Ltd.	중국
LG Energy Solution (Taiwan), Ltd.	대만
LG Energy Solution Australia Pty Ltd	호주
LG Energy Solution Battery (Nanjing) Co., Ltd.	중국
LG Energy Solution Europe GmbH	독일
LG Energy Solution Fund I LLC	미국
LG Energy Solution Michigan, Inc.	미국
LG Energy Solution Technology (Nanjing) Co., Ltd.	중국
LG Energy Solution Vertech Inc.	미국
LG Energy Solution Wroclaw sp. z o.o.	폴란드

LG H&H HK LIMITED	중국
LG H&H Singapore Private Limited	싱가포르
LG H&H Tokyo R&D Center Inc.	일본
LG H&H UK LTD	영국
LG H&H USA, Inc.	미국
LG Holdings Japan Co., Ltd	일본
LG Household & Health Care (Taiwan), Ltd.	대만
LG Household & Health Care (Thailand) Limited	태국
LG HOUSEHOLD & HEALTH CARE MALAYSIA SDN. BHD.	말레이시아
LG Household & Health Care Trading (Shanghai) Co., Ltd	중국
LG HOUSEHOLD AND HEALTH CARE COSMETICS R AND D(SHANGHAI) CO.,LTD	중국
LG Innotek (Taiwan) Co., Ltd.	대만
LG INNOTEK FUND I LLC	미국
LG Innotek Mexico S.A. de C.V.	멕시코
LG Innotek Poland Sp. z o.o.	폴란드
LG Innotek Trading (Shanghai) Co., Ltd	중국
LG Innotek USA, Inc.	미국
LG Innotek Vietnam Haiphong Co., Ltd	베트남
LG Innotek Yantai Co., Ltd.	중국
LG Japan Lab. Inc.	일본
LG Jiansheng Life Sciences (Beijing) Co., Ltd.	중국
LG Magna e-Powertrain Mexico S.A. DE C.V.	멕시코
LG Magna e-Powertrain USA Inc.	미국
LG Magna Nanjing e-Powertrain Vehicle Components Co., Ltd.	중국
LG NanoH2O, LLC	미국
LG PETRONAS CHEMICALS Malaysia Sdn.Bhd.	말레이시아
LG Polymers India Pvt. Ltd.	인도
LG Soft India Private Limited	인도
LG Technology Ventures LLC	미국
LG Toray Hungary Battery Separator Kft.	헝가리
LG UPLUS FUND I LLC	미국
LG VINA COSMETICS COMPANY LIMITED	베트남
LG Chem Malaysia SDN.BHD	말레이시아
LGC Petrochemical India Private Ltd.	인도
LGEUS Power, LLC	미국
LG-Shaker Co. Ltd.	사우디아라비아
L-H Battery Company, Incorporated	미국
Nanjing LG-Panda Appliances Co., Ltd.	중국

Ningbo LG Yongxing Chemical Co.,Ltd.	중국
Ningbo Zhenhai LG Yongxing Trade Co.,Ltd.	중국
NOVA Prime Fund I, LP.	미국
NOVA Prime Ventures GP LLC	미국
NOVA Prime Ventures LLC	미국
P.T. LG Electronics Indonesia	인도네시아
PT Farm Hannong Indonesia	인도네시아
PT HI-M SOLUTEK INDONESIA	인도네시아
PT LGE INDONESIA RESEARCH AND DEVELOPMENT CENTER	인도네시아
PT. LG CNS Indonesia	인도네시아
PT. LG Innotek Indonesia	인도네시아
PT.HLI Green Power	인도네시아
PT.LG Electronics Service Indonesia	인도네시아
QINGGONGLIAN ELECTRICAL INSTALLATION ENGINEERING CO.,LTD	중국
ROBOSTAR (SHANGHAI) CO.,LTD	중국
Suzhou Lehui Display Co., Ltd.	중국
Taizhou LG Electronics Refrigeration Co., Ltd.	중국
The Avon Company	미국
The Avon Company Canada Limited	캐나다
The Creme Shop, Inc.	미국
Tianjin LG Bohai Chemical Co.,Ltd.	중국
Tianjin LG Botian Chemical Co.,Ltd.	중국
Toiletry Japan Inc.	일본
Ultium Cells Holdings LLC	미국
Ultium Cells LLC	미국
UNIFIED INNOVATIVE TECHNOLOGY, LLC	미국
Uniseal, Inc.	미국
VINA Plasticizers Chemical Co.,Ltd.	베트남
ZEIT C&A AMERICA, INC.	미국
ZEIT C&A NANJING Co., Ltd.	중국
ZEIT C&A POLAND SP. Z O. O.	폴란드
ZEIT C&A VIETNAM COMPANY LIMITED	베트남
Zenith Electronics LLC	미국
ZKW Austria Immobilien GmbH	오스트리아
ZKW Austria Immobilien Holding GmbH	오스트리아
ZKW Automotive Engineering CZ s.r.o.	체코
ZKW Elektronik GmbH	오스트리아
ZKW Group GmbH	오스트리아
ZKW Holding GmbH	오스트리아

ZKW Lichtsysteme GmbH	오스트리아
ZKW Lighting Systems (Dalian) Co. Ltd.	중국
ZKW Lighting Systems USA, Inc.	미국
ZKW Mexico Inmobiliaria, S.A. de C.V.	멕시코
ZKW Mexico, S.A. de C.V.	멕시코
ZKW Slovakia s.r.o.	슬로바키아

3. 타법인출자 현황(상세)

☞ 본문 위치로 이동

(기준일 : 2023년 03월 31일)

(단위 : 백만원, 주, %)

법인명	상장 여부	최초취득일자	출자 목적	최초취득금액	기초잔액			증가(감소)			기말잔액			최근사업연도 재무현황	
					수량	지분율	장부 가액	취득(처분)		평가 손익	수량	지분율	장부 가액	총자산	당기 순손익
								수량	금액						
LG Display America, Inc.	비상장	1999.09.24	경영참여	6,082	411,000.00 0	100	36,815	0	0	0	411,000.00 0	100	36,815	1,240.16 4	8,040
LG Display Japan Co.,Ltd.	비상장	1999.10.12	경영참여	1,088	1,900	100	15,686	0	0	0	1,900	100	15,686	161,437	1,766
LG Display Germany GmbH	비상장	1999.11.05	경영참여	1,252	960,000	100	19,373	0	0	0	960,000	100	19,373	390,689	7,724
LG Display Taiwan Co.,Ltd.	비상장	2000.05.19	경영참여	4,189	11,550,000	100	35,230	0	0	0	11,550,000	100	35,230	286,732	3,298
LG Display Nanjing Co.,Ltd.(*)	비상장	2002.07.15	경영참여	4,728	0	100	593,726	0	0	0	0	100	593,726	3,090.52 7	135,412
LG Display Shanghai Co., Ltd. (*)	비상장	2003.01.16	경영참여	596	0	100	9,093	0	0	0	0	100	9,093	270,677	2,982
LG Display Guangzhou Co., Ltd. (*)	비상장	2006.08.07	경영참여	964	0	100	293,557	0	0	0	0	100	293,557	3,912.24 2	143,464
LG Display Shenzhen Co., Ltd. (*)	비상장	2007.08.28	경영참여	469	0	100	3,467	0	0	0	0	100	3,467	131,443	3,753
LG Display Singapore Pte. Ltd.	비상장	2009.01.12	경영참여	1,250	1,400,000	100	1,250	0	0	0	1,400,000	100	1,250	855,851	5,451
L&T Display Technology (Fujian) Limited (*)	비상장	2010.01.05	경영참여	10,123	0	51	10,123	0	0	0	0	51	10,123	284,586	9,897
LG Display Yantai Co., Ltd. (*)	비상장	2010.04.19	경영참여	44,628	0	100	169,195	0	0	0	0	100	169,195	788,047	119,160
(주)나눔누리	비상장	2012.03.19	경영참여	800	160,000	100	800	0	0	0	160,000	100	800	5,088	194
LG Display (China) Co., Ltd.(*)	비상장	2012.12.27	경영참여	30,399	0	70	992,973	0	0	0	0	70	992,973	2,491.88 7	133,486
UNIFIED INNOVATIVE TECHNOLOGY, LLC	비상장	2014.03.21	경영참여	4,283	0	100	9,489	0	0	0	0	100	9,489	2,094	-927
LG Display Guangzhou Trading Co., Ltd.(*)	비상장	2015.05.27	경영참여	218	0	100	218	0	0	0	0	100	218	1,308.76 7	20,975
Global OLED Technology LLC	비상장	2009.12.23	경영참여	147,409	13,801	100	164,322	0	0	0	13,801	100	164,322	51,884	-7,828
LG Display Vietnam Haiphong Co., Ltd.(*)	비상장	2016.05.13	경영참여	35,043	0	100	672,658	0	0	0	0	100	672,658	4,911.79 1	112,167
Suzhou Lehui Display Co.,Ltd.(*)	비상장	2016.07.01	경영참여	110,324	0	100	121,640	0	0	0	0	100	121,640	248,701	16,031
LG DISPLAY FUND I L.L.C	비상장	2018.05.01	경영참여	1,400	0	100	85,266	0	1,840	0	0	100	87,106	84,106	5,487
LG Display High-Tech (China) Co., Ltd.(*)	비상장	2018.07.11	경영참여	749,154	0	70	1,826.87 6	0	0	0	0	70	1,826.87 6	5,658.54 8	- 561,016
특정금융신탁(MMT)	비상장	2018.01.02	일반투자	2,500	0	100	0	0	100,000	0	0	100	100,000	0	0
파주전기초지주	비상장	2005.03.25	경영참여	14,400	3,364,800	40	45,089	0	0	0	3,364,800	40	45,089	134,557	8,134
우리이엔엘㈜	상장	2009.05.22	경영참여	11,900	6,800,000	13	11,424	0	0	0	6,800,000	13	11,424	108,835	5,296
㈜아스	상장	2010.09.16	경영참여	10,000	2,000,000	15	10,000	0	0	0	2,000,000	15	10,000	216,741	-1,261
㈜아바텍	상장	2011.12.06	경영참여	10,600	2,000,000	14	8,000	0	0	0	2,000,000	14	8,000	149,885	-4,320

Arctic Sentinel, Inc.	비상장	2015.07.27	경영참여	30,287	1,511,280	10	0	0	0	0	1,511,280	10	0	0	0
Cynora GmbH	비상장	2017.09.18	경영참여	20,309	88,584	11	0	0	0	0	88,584	11	0	0	0
머티어리얼사이언스 ㈱	비상장	2018.03.30	경영참여	4,000	10,767	10	3,650	0	0	0	10,767	10	3,650	20,072	-4,126
Nanosys Inc.	비상장	2018.05.29	일반투자	10,732	9,999,999	3	7,776	0	0	-7,776	9,999,999	3	0	57,073	-
인텔렉추얼 디스커버리㈱	비상장	2011.05.24	일반투자	2,673	106,952	3	1,878	0	0	0	106,952	3	1,878	77,382	8,066
Kyulux, Inc.	비상장	2015.11.30	일반투자	3,266	46,666	5	479	0	0	0	46,666	5	479	7,125	-1,382
주식회사 록슨	비상장	2020.07.07	일반투자	100	2,222	7	100	0	0	0	2,222	7	100	354	-475
주식회사 블따려가자	비상장	2020.07.07	일반투자	100	1,111	9	100	0	0	0	1,111	9	100	445	-422
주식회사 옐포박스(구.스마트엘박스)	비상장	2022.03.31	일반투자	150	4,444	10	150	0	0	0	4,444	10	150	443	-275
ARCH Venture Fund VIII, L.P.	비상장	2014.06.20	단순투자	61	0	1	3,082	0	-181	84	0	1	2,985	772,672	-
Sierra Ventures XII	비상장	2019.09.04	단순투자	598	0	5	15,436	0	635	461	0	5	16,532	324,059	-6,067
Future Innovation Private Equity Fund III	비상장	2021.03.11	단순투자	4,563	0	11	24,218	0	0	698	0	11	24,916	190,021	-6,600
Duality Technologies	비상장	2021.07.12	단순투자	9,186	0	6	10,610	0	0	305	0	6	10,915	31,788	-2,729
Alsemy	비상장	2021.11.12	단순투자	1,009	0	3	1,080	0	0	31	0	3	1,111	4,772	-1,937
Oliver Space	비상장	2021.12.28	단순투자	2,372	0	2	2,535	0	0	73	0	2	2,608	26,443	-1,689
Brelyon	비상장	2022.05.05	단순투자	2,531	0	3	2,535	0	0	73	0	3	2,608	17,298	-996
OTI Lumionics	비상장	2022.05.13	단순투자	13,999	0	7	16,188	0	0	466	0	7	16,654	57,666	-5,259
Inworld AI	비상장	2022.07.11	단순투자	4,548	0	2	4,436	0	0	127	0	2	4,563	77,788	-9,660
Inno QD	비상장	2022.08.04	단순투자	3,027	0	9	2,927	0	0	85	0	9	3,012	11,728	-971
Light Field Lab	비상장	2022.09.02	단순투자	2,703	0	1	2,535	0	0	73	0	1	2,608	54,443	-6,919
합 계				451,022.52			5,235.98	0	102,294	-5,300	451,022.52		5,332.97	28,516.8	-
				6			5				6		9	51	177,292

- 주1) (*)법인은 현지국의 관계법령에 따라 주식을 발행하지 않습니다.
- 주2) 상기 타법인 출자현황의 지분율은 당사가 보유한 연결기준 지분율입니다.
- 주3) 상기 타법인 출자현황의 기초, 기말 장부가액 및 증감내역은 별도 기준으로 작성하였습니다. 단, LG Display (China) Co., Ltd.(LG Display Guangzhou Trading Co., Ltd.의 지분율 고려), LG Display High-Tech (China) Co., Ltd.(LG Display Guangzhou Co., Ltd.의 지분율 고려), ARCH Venture Fund VIII, L.P. 및 Sierra Ventures XII, Future Innovation Private Equity Fund III, Duality Technologies, Alsemy, Oliver Space, OTI Lumionics, Brelyon, Inworld AI, Inno QD, Light Field Lab은 연결기준으로 작성하였습니다.
- 주4) 최근사업연도 재무현황은 2022년 12월 31일의 별도재무제표 기준금액입니다.
단, ARCH Venture Fund VII, L.P는 최종 재무제표 확보가 어려워 2022년 9월 30일 재무현황을 기재하였습니다.
- 주5) 당사는 당분기 중 LG DISPLAY FUND I LLC 에 1,840백만원을 추가로 출자하였습니다. 추가 출자와 관련하여 당사의 동 종속기업에 대한 지분율 변동은 없습니다
- 주6) 당사는 당분기 중 Nanosys Inc.의 장부금액과 공정가치금액의 차이 7,776백만원을 평가손실으로 인식하고, 금융비용으로 분류하였습니다.
- 주7) 당사는 당분기 중 ARCH VENTURE Fund VIII, L.P.의 주식 일부인 181백만원을 처분하고 처분이익 96백만원을 인식하였으며 지분율의 변동은 없습니다. 또한, 당분기말 잔액에는 환율변동으로 인한 효과 84백만원이 포함되어 있습니다.
- 주8) 당사는 당분기 중 Sierra Ventures XII에 635백만원을 출자하였으며 지분율의 변동은 없습니다. 당분기말 잔액에는 환율변동 효과 461백만원이 포함되어 있습니다.
- 주9) 당분기말 Future Innovation Private Equity Fund III의 잔액에는 환율변동으로 인한 효과 698백만원이 포함되어 있습니다.
- 주10) 당분기말 Duality Technologies의 잔액에는 환율변동으로 인한 효과 305백만원이 포함되어 있습니다.

- 주11) 당분기말 Alsemy 잔액에는 환율변동으로 인한 효과 31백만원이 포함되어 있습니다.
주12) 당분기말 Oliver Space 잔액에는 환율변동으로 인한 효과 73백만원이 포함되어 있습니다.
주13) 당분기말 Brelyon 잔액에는 환율변동으로 인한 효과 73백만원이 포함되어 있습니다.
주14) 당분기말 OTI Lumionics 잔액에는 환율변동으로 인한 효과 466백만원이 포함되어 있습니다.
주15) 당분기말 Inword AI 잔액에는 환율변동으로 인한 효과 127백만원이 포함되어 있습니다.
주16) 당분기말 Inno QD 잔액에는 환율변동으로 인한 효과 85백만원이 포함되어 있습니다.
주17) 당분기말 Light Field Lab 잔액에는 환율변동으로 인한 효과 73백만원이 포함되어 있습니다.

【 전문가의 확인 】

1. 전문가의 확인

- 해당사항 없음

2. 전문가와의 이해관계

- 해당사항 없음